



Estado da Paraíba

**Prefeitura
Municipal de
Barra de Santana**

**Plano Municipal de
Saúde**

2022 – 2025

**Rua: Elvira Amorim - S/N
Centro
CEP: 58.458-000**

CACILDA FARIAS LOPES DE ANDRADE
PREFEITA MUNICIPAL

JOSÉ OTÁVIO BARBOSA
VICE PREFEITO

AMBROSINA BARRETO DE LIRA
SECRETÁRIA DE SAÚDE

IVONE ANDRADE DE ALMEIDA
SECRETÁRIA MUNICIPAL DE SAÚDE ADJUNTA

ELABORAÇÃO

PORCINA DOS REMEDIOS GOMES TRIGUEIRO
GERENTE EXECUTIVA DE PLANEJAMENTO DA SMS

APOIO
EQUIPE TÉCNICA

Equipe Técnica – Gestão Administrativa

AMBROZINA BARRETO DE LIRA
Secretária de Saúde

IVONE ALMEIDA DE ANDRADE
Secretária Adjunta

GILVÂNIA DE LUNA SILVA
Secretária Administrativa

PORCINA DOS REMEDIOS GOMES TRIGUEIRO
Gerente Executiva de Planejamento

MARIA DE JESUS FARIAS FERREIRA BRITO
Coordenadora Municipal de Regulação

ANA RAQUEL SILVA BEZERRA ALVES
Coordenadora da Marcação de Consultas, Exames, Cirurgias e SISREG

VANUSIA BARBOSA CAVALCANTE
Responsável pelo Programa Bolsa Família e Cartão SUS

ANDRÉA MENDES BARBOSA
Coordenação Municipal de Atenção Primária em Saúde

BARBARA FARIAS LOPES DE ANDRADE
Coordenação Municipal de Saúde Bucal

JOSÉ ADIEL FARIAS BEZERRA
Coordenação Municipal de Vigilância em Saúde

ADERVAL TAVARES DOS SANTOS
Coordenação Municipal de Imunizações

MARCELO ADRIANO
Responsável pelo Processamento de Dados

RAUFF FARIAS GOMES
Coordenador Municipal dos Sistemas de Informação em Saúde

IVONE ALMEIDA DE ANDRADE
Coordenadora do Centro de Atenção Psicossocial

MARIA JULIANA DA SILVA
Coordenadora do Serviço de Atendimento Móvel de Urgência – SAMU

IVANEIDE MARIA DA SILVA CASTRO
Coordenadora da Policlínica Municipal

VALQUIRIA ALVES VIEIRA
Coordenadora do Laboratório de Análises Clínicas

SILMARA ALVES BARBOSA
Coordenadora da Central de Abastecimento Farmacêutico

MARCELA BARBOSA MELO
Responsável Técnico do Serviço Municipal de Fisioterapia

BARBARA FARIAS LOPES DE ANDRADE
Responsável Técnico pelo Centro de Especialidades Odontológicas

MARINALVA TORRES CAVALCANTE
Coordenadora do Centro de Especialidades Odontológicas

JOELSON ALVES DA SILVA
Coordenador de Transportes Sanitários Eletivos

MARIA JULIANA DA SILVA
Responsável Técnico pelos Transportes Eletivos

DAÉDILA OLIVEIRA MENDES
Responsável Técnico pelo Rastreamento do COVID-19

Conselho Municipal de Saúde

Data da Criação - 28/02/1997

Instrumento de Criação: Lei nº. 005

Endereço:Rua Elvira Amorim, s/n, Centro, Barra de Santana/PB

CEP: 58.458-000 - **Telefone:** (83) 3346-1086

E-mail: cms.brsn@hotmail.com

Periodicidade das Reuniões: Mensal

Presidente: Ivone Almeida de Andrade

Segmento: Representante dos Trabalhares da Secretaria de Saúde

Gestão: 2017 a 2019

Membros do Conselho Municipal de Saúde

1. Segmento do Governo

Titular: Ambrozina Barreto de Lira – Secretária Municipal de Saúde

Suplente: Gilvânia de Luna Silva – Gestão Administrativa

Titular: Ivone Almeida Andrade – Secretária Adjunta

Suplente: Porcina dos Remedios Gomes Trigueiro – Gestão Administrativa

2. Segmento dos Trabalhadores da Área de Saúde

Titular: Maria da Penha Eneas Castro – Representante da Vigilância em Saúde

Suplente: Joselaine Moura Barreto – Representante da Vigilância em Saúde

Titular: Andréia de Souza Barbosa – Representante dos Agentes de Comunitário de Saúde

Suplente: Silmara Alves Barbosa – Representante dos Trabalhadores

3. Segmentos dos Usuários do SUS

Titular: Antônio Barreto da Silva – Representante da Igreja Evangélica Assembléia de Deus

Suplente: Arlindo José Araújo Silva – Representante da Igreja Evangélica Assembléia de Deus

Titular: Pe. Andre de Moraes – Representante da Igreja Católica

Suplente: João Paulo de Figueiroa – Representante da Igreja Católica

Titular: Julison Nascimento Santos – Representante da Igreja Evangélica Congregacional

Suplente: Luzia Maria da Silva - Representante da Igreja Evangélica Congregacional

Titular: José Adiel Farias Bezerra – Representante da Igreja Católica

Suplente: Vivian Vieira Barbosa – Sindicato dos Trabalhadores Rurais de Barra de Santana

Informações do Fundo Municipal de Saúde

Data da Criação: 28/02/1997

Instrumento de Criação: Lei municipal nº 006

CNPJ: 11.109.361./0001-97

E-mail: smsbarradesantana@gmail.com

Endereço: Rua Elvira, s/n, Centro, Barra de Santana/PB

CEP: 58458-000

Telefone: (83) 3346-1086

Informações da Secretaria Municipal de Saúde

SMS: Ambrozina Barreto de Lira

Data de Posse: 15/01/2018

SMS: teve mais de um gestor no período do RAG

Informação do Plano Municipal de Saúde

Plano Municipal de Saúde com vigência 2022 a 2025, foi aprovado pelo CMS no dia 22 de dezembro de 2021, com a Resolução Nº 012/2021 de 22 dezembro de 2021.

Informações sobre Auditorias

Nenhuma auditoria aconteceu nos serviços de saúde do município.

Sumário

Apresentação

1. Contexto Histórico e Geográfico
 2. Aspectos Demográficos e Sócio Ambientais
 - 2.1 . Aspectos Ambientais e de Saneamento
 - 2.2 . Mapeamento Territorial – 2021
 3. Organização da Rede de Serviços - Estabelecimentos de Saúde
 - 4 . Detalhamento de Recursos Humanos - 2021
 5. Atenção Primária
 - 5.1 Pactuação Interfederativa de Indicadores
 - 5.2 Produção Realizada pela Atenção Primária
 - 5.3 Adesão ao PSE – 2020/2021
 - 5.4 Procedimentos Realizados pelo NASF – Núcleo de Apoio ao Saúde da Família
 - 5.5 Procedimentos Realizados pela Academia da Saúde
 - 5.6 Indicadores do Previner Brasil
 6. Procedimentos Ambulatoriais do SUS – Por local de Atendimento
 7. Procedimentos Hospitalares do SUS – Por local de Residência
 8. Vigilância em Saúde
 - 8.1 Vigilância Epidemiológica
 - 8.2 Notificações de Agravos no Período
 - 8.3 Cobertura Vacinal de Rotina
 - 8.4 Cobertura Vacinal contra COVID-19
 - 8.5 Consolidado Geral de Vacinação/Gripe – 2021
 - 8.6 Tratamento de Tabagismo
 - 8.7 Nascimento no Município
 - 8.8 Óbitos Ocorrido no Município
 9. Vigilância Sanitária
 10. Vigilância Ambiental
 11. Vigilância em Saúde do Trabalhador
 12. Financiamento
 - 12.1 Demonstrativo do Montante e Fonte dos Recursos Aplicados nos Períodos – 2022-2025
 - 12.2 Recursos Transferidos da União – 2021
 13. Eixos Norteadores para o Plano Municipal de Saúde
 - 13.1 Diretrizes, Objetivos, Metas e Indicadores
- Considerações Finais
- Processo de Monitoramento e Avaliação
- Conclusão
- 8.1.2 - Sistema informação do programa nacional de imunização –SIPNI
 - 8.1.3 - SINASC - nascimentos – 20
 - 8.1.4 - SIM – sistema de mortalidade – Barra de Santana – 2021
 - 8.2 - Vigilância ambiental produção de serviços 2021
 - 8.3 - Vigilância sanitária – dados de produção – 2021
 9. Resultado do Pacto Interfederativo
 - 10 - Financiamento da saúde – FNS
 - 10.1 - Percentual de recursos próprios aplicados - ano – 2021
 - 11 - Plano Municipal de saúde – 2022/2025 - eixos norteadores
 - 11.1 - Diretrizes, objetivos, metas e indicadores
- Considerações finais

Considerações Iniciais

Considerando o cumprimento das prerrogativas legais do Sistema Único de Saúde (SUS), estabelecidas pela Lei Orgânica da Saúde (Leis nº. 8.080/90 e 8.142/90), que explicita serem os Conselhos de Saúde as instâncias colegiadas permanentes e deliberativas que atuam na formulação de estratégias e no controle da execução das políticas de saúde, incluindo seus aspectos econômicos e financeiros.

Considerando que, segundo as Normas Operacionais Básicas do SUS NOB/91, NOB/93 e NOB/96, cabem aos Conselhos de Saúde a aprovação de planos de saúde e a fiscalização da movimentação dos recursos repassados pela União ao Distrito Federal, estados e municípios. Igualmente, apresentando os relatórios de gestão como instrumentos fundamentais de habilitação e requisito básico para a transferência automática de recursos aos fundos de saúde, que devem realizar prestação de contas aos seus órgãos fiscalizadores, sendo, inclusive, pré-requisito para pleitos de convênio e cooperação técnica junto ao Ministério da Saúde.

Considerando que a Emenda Constitucional nº. 29/00 ratifica os documentos supracitados, estabelecendo que os recursos da união transferidos ao Distrito Federal, estados e municípios destinados às ações e serviços públicos de saúde devem ser acompanhados e fiscalizados pelos Conselhos de Saúde.

Considerando que as Normas Operacionais de Assistência à Saúde (NOAS/01 e 02), publicadas em 2001 e 2002, em conformidade com os documentos que regulamentam o SUS, estabelece como critério de habilitação/desabilitação e pactuação do Distrito Federal, Estados e Municípios a regularidade na prestação de contas dos Fundos de Saúde e apresentação do relatório de gestão aos Conselhos de Saúde, com sua aprovação em plenária.

Resultado do acúmulo de debates, este plano é estruturado a partir de sugestões apresentadas pelos Conselheiros Municipais de Saúde, munícipes, juntamente com os profissionais que atuam na saúde do município, com participação na discussão e definição das prioridades na saúde local e refletem de forma clara as propostas para o andamento das atividades que serão desenvolvidas no período de 2022 a 2025.

Com foco na promoção do acesso com qualidade as ações e serviços de saúde e no fortalecimento do Sistema Único de Saúde (SUS), este Plano Municipal de Saúde orientará a gestão municipal no período de 2022 a 2025. Esperamos que o mesmo seja um marco importante na consolidação da democracia institucional e da gestão participativa, contribuindo para o fortalecimento do controle social e participação popular no município de Barra de Santana.

Este é um documento que contém as diretrizes, ações, indicadores e metas que irão compor o Plano Municipal de Saúde/2022-2025, o mesmo foi elaborado com base na análise do perfil demográfico, epidemiológico e sanitário da população de Barra de Santana/PB, nos projetos prioritários e nas Redes de Atenção à Saúde, propostas no plano de governo para a saúde da gestão 2022-2025. A Secretaria Municipal de Saúde, tem como objetivo nos próximos 04 (anos), implementar através de um trabalho, a cultura do planejamento ancorada na Lei 8.080/1990 e no Decreto 7.508/2011. Sendo o principal instrumento de planejamento o Plano Municipal de Saúde, conseqüentemente a Programação Anual de Saúde e ambos sendo avaliados pelo Relatório Anual de Gestão.

O Município vem de uma busca constante pela consolidação das políticas públicas de saúde de forma regionalizada e hierarquizada, com programação de metas pactuadas nas instancias colegiadas. Este Plano Municipal de Saúde apresenta as diretrizes, objetivos e as metas que deverão serem alcançadas pelo município nos próximos 04 anos.

Nos últimos anos a Secretaria Municipal de Saúde vem vivendo seus maiores desafios, a pandemia ocorrida em 2020/21 desencadeou um período de incertezas e enormes desafios do sistema de saúde, bem como no campo econômico e social. Os impactos do Coronavírus afetaram o mundo todo, com efeitos gravíssimos em todos os países, inclusive o Brasil. As implicações em curto prazo derivadas desse desafio global são evidentes em todos os lugares, porém as consequências a longo prazo da pandemia ainda são incomensuráveis.

Os primeiros casos confirmados do novo Coronavírus surgiram na cidade de Wuhan, Capital Província de Hubel na China no final de 2019, depois disso a COVID-19 se espalhou com rapidez e se disseminou para mais de 200 países com esse cenário a Organização Mundial de Saúde OMS decretou o estado de pandemia em março de 2020.

Os efeitos da pandemia do novo Coronavírus extrapolam a área da saúde, eles permearam a sociedade como um todo, que viveu mudanças provocadas pela COVID-19, isolamento social, distanciamento, ações de saúde pública, medidas econômicas, desemprego e um grande número de mortes. Os impactos históricos e sociais provocados pela pandemia da COVID-19 ainda estão sendo "construídos" e analisados.

O município de Barra de Santana, decretou estado de calamidade pública através do Decreto Nº 10/2020, de 17 de março de 2020, a Secretaria de Saúde trabalhou para que a população entendesse que o momento epidemiológico da COVID-19 inspirava cuidados, não sendo recomendável a realização de eventos que poderiam causar qualquer tipo de aglomeração, especialmente no final do ano de 2020, por conta da tendência de maior festividade e de maiores aglomerações neste período, um controle mais rigoroso do desempenho das atividades econômicas e comportamentais com maior potencial de geração de aglomerações, as medidas especiais de contenção da COVID-19, foram aplicadas, pensando, acima de tudo, na proteção da vida da população, em especial das pessoas acima de 60 (sessenta) anos e com comorbidades, mais suscetíveis às complicações decorrentes da doença.

Ambrozina Barreto de Lira

Considerações do Conselho Municipal de Saúde

O Conselho Municipal de Saúde de Barra de Santana/PB, em conjunto com a equipe de gestão e a equipe técnica da Secretaria Municipal de Saúde, trabalhou na elaboração deste documento e teve como objetivo o fortalecimento da Saúde Pública no município.

O Plano Municipal de Saúde 2022 – 2025 foi idealizado com base nos princípios do SUS, no diagnóstico situacional de Saúde do Município de Barra de Santana/PB e nas diretrizes aprovadas na pelo Conselho Municipal de Saúde. Objetivou-se, portanto, a construção coletiva desse instrumento de gestão, reforçando o objetivo da sua missão de propor e fiscalizar as políticas de Saúde no município onde o mesmo irá acompanhar e avaliar o Plano Municipal de Saúde nos próximos quatro anos propondo a melhoria dos serviços, a qualificação dos profissionais de Saúde e dos membros do Conselho, assim como a ampliação e o fortalecimento das ações propostas neste documento.

Portanto, a intenção do Conselho Municipal de Saúde é de promover o desenvolvimento do SUS por meio da participação popular e do controle social, buscando atender, de forma integral, às necessidades de Saúde da população.

Ivone Andrade de Almeida
Presidente do Conselho Municipal de Saúde

1.Contexto Histórico e Geográfico

Barra de Santana está localizada na microrregião do Cariri Oriental, em uma área geograficamente marcada pelo polígono da seca, na Mesorregião da Borborema e Microrregião do Cariri Oriental. Apresenta um Clima Semiárido, com uma extensão territorial de 369,290 km²; registra Índice de Desenvolvimento Humano- IDH de 0,575; Densidade Demográfica de 22,9 habitantes por km², com uma Taxa de Crescimento Anual: 1,7% e Código do IBGE: 25.0157-5.

De acordo com os dados históricos, essa era uma região ocupada pelos Índios Tapuias pertencente a grande nação TUPI, cujo vestígios históricos encontram-se nas pinturas rupestres do Sítio Arqueológico da pedra do Altar, às margens direita do Rio Paraíba a 14km da sede.

Com a ocupação do interior da Paraíba, em fins do século XVII, essa região obedecia às tradicionais formações dos núcleos populacionais, os quais eram constituídos de senhores escravocratas que se apossavam das terras desbravadas dos indígenas e como professavam fé católica construíram logo uma capela. Segundo relatos orais, as primeiras habitações surgiram de uma doação da família Alvino, proprietária das terras, onde construiu-se um templo de cujo o início da edificação atribuiu-se ao Pe. Ibiapina o qual recebera como padroeira a imagem de Santa Ana.

O primeiro nome, Vila de Bodocongó, atribuía-se ao fato de está localizado às margens esquerda do Rio Bodocongó. Por volta de 1864, com o advento do Movimento Quebra-Quilos (levante de escravos que recebeu adesão de vários outros grupos sociais, teve início na antiga Vila de Fagundes estendendo-se a várias vilas paraibanas). A então Vila de Bodocongó passou a condição de sede do município de Cabaceiras, com a emancipação de Boqueirão, a Vila de Bodocongó passou a condição de Distrito do município de Boqueirão. Em abril de 1994, com a emancipação, o Distrito passou a denominar-se de Barra de Santana, em homenagem a padroeira.

A data mais tradicional é a da festa da padroeira que se realiza no dia 26 de Julho, além da data da emancipação política comemorada no dia 29 de Abril. A sua emancipação política ocorrera, sob a Lei 5.925 de 29 de abril de 1994 e publicado no Diário Oficial do estado em 05 de Maio de 1994. Tendo os seguintes limites ao norte com Município de Caturité, e o Município de Queimadas, ao Leste com o Município de Gado Bravo, ao sul com os Municípios de Santa Cecília, Alcantil e

Riacho de Santo Antônio e ao Oeste com o Município de Boqueirão. O município tem como data de emancipação política 29 de abril de 1994. Seus munícipes são identificados por barrasantenses.

De acordo com o IBGE (Instituto Brasileiro de Geografia e Estatística), no ano de 2009 sua população era estimada em 8.909 habitantes, distribuída quase totalmente na zona rural do município, que além do distrito sede, possui distritos e vilarejos de renomada importância, se considerada a dimensão do município. São eles: Mororó, Santana, Vereda Grande, Caboclos e Barriguda.

No que se refere aos aspectos econômicos, por ser um município tipicamente rural, sua economia centra-se na criação de caprinos e bovinos (principalmente para produção de leite).

Como o clima do município é caracterizado por chuvas irregulares, a cultura do milho e feijão (tradicionalmente cultivados no cariri paraibano) pode ser considerada de pouca relevância comercial, mais utilizada para consumo familiar. O esporte preferido é o futebol de campo. Existem no município vários clubes amadores. Outra modalidade desportiva que vem tomando espaço é o futebol de salão.

2. Aspectos Demográficos e Sócio Ambiental

FAIXA ETÁRIA	MASCULINO	FEMININO	TOTAL
Menor de 1 ano	23	26	49
01 ano	52	40	92
02 anos	36	44	80
03 anos	50	55	105
04 anos	45	48	93
05 a 09 anos	263	207	472
10 a 14 anos	294	253	547
15 a 19 anos	359	301	660
20 a 24 anos	360	283	643
25 a 29 anos	272	304	576
30 a 34 anos	286	248	534
35 a 39 anos	283	251	534
40 a 44 anos	243	252	495
45 a 49 anos	265	260	525
50 a 54 anos	215	256	471
55 a 59 anos	227	238	465
60 a 64 anos	171	173	344
65 a 69 anos	165	158	323
70 a 74 anos	141	145	286
75 a 79 anos	93	109	202
80 anos ou mais	118	161	279
Não informado	00	00	00
TOTAL	3.961	3.814	7.775

Fonte: E-SUS/2021

Faixa Etária

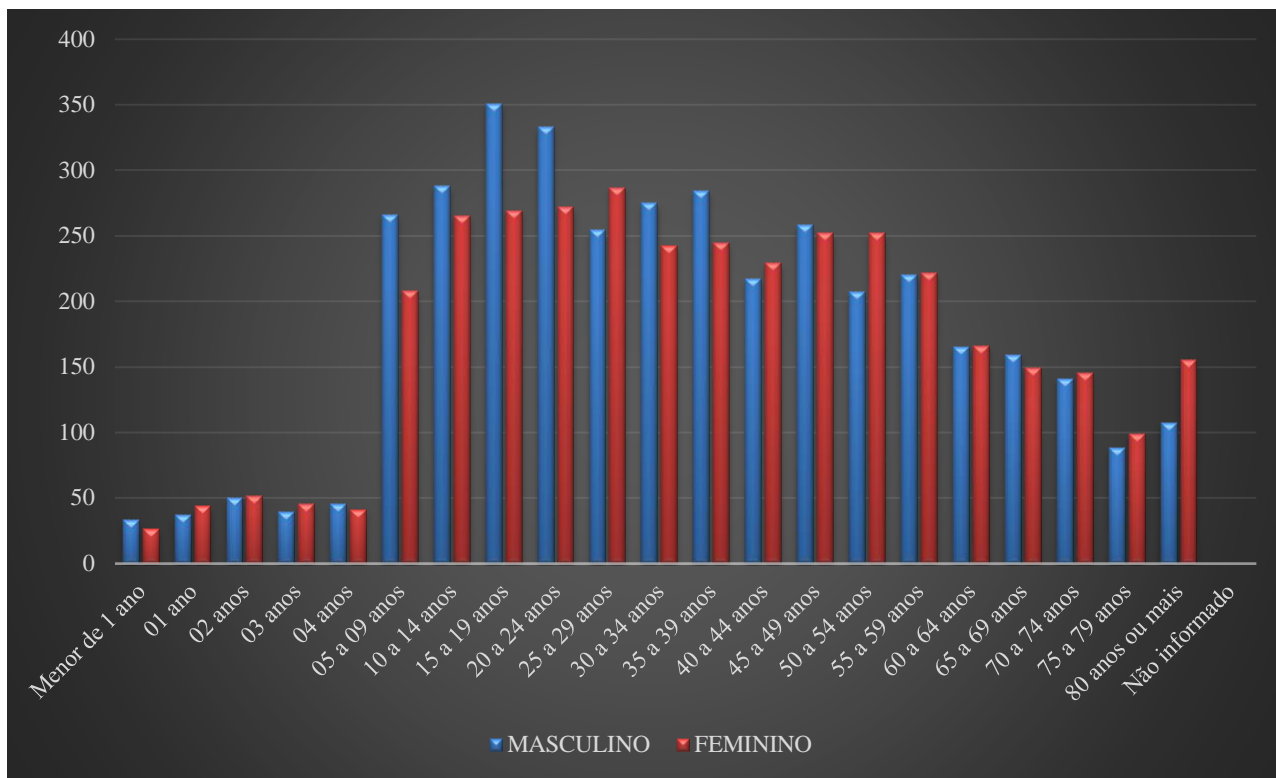

Fonte:SES-PB/GEVS/GORR/SINASC

Faixa Etária

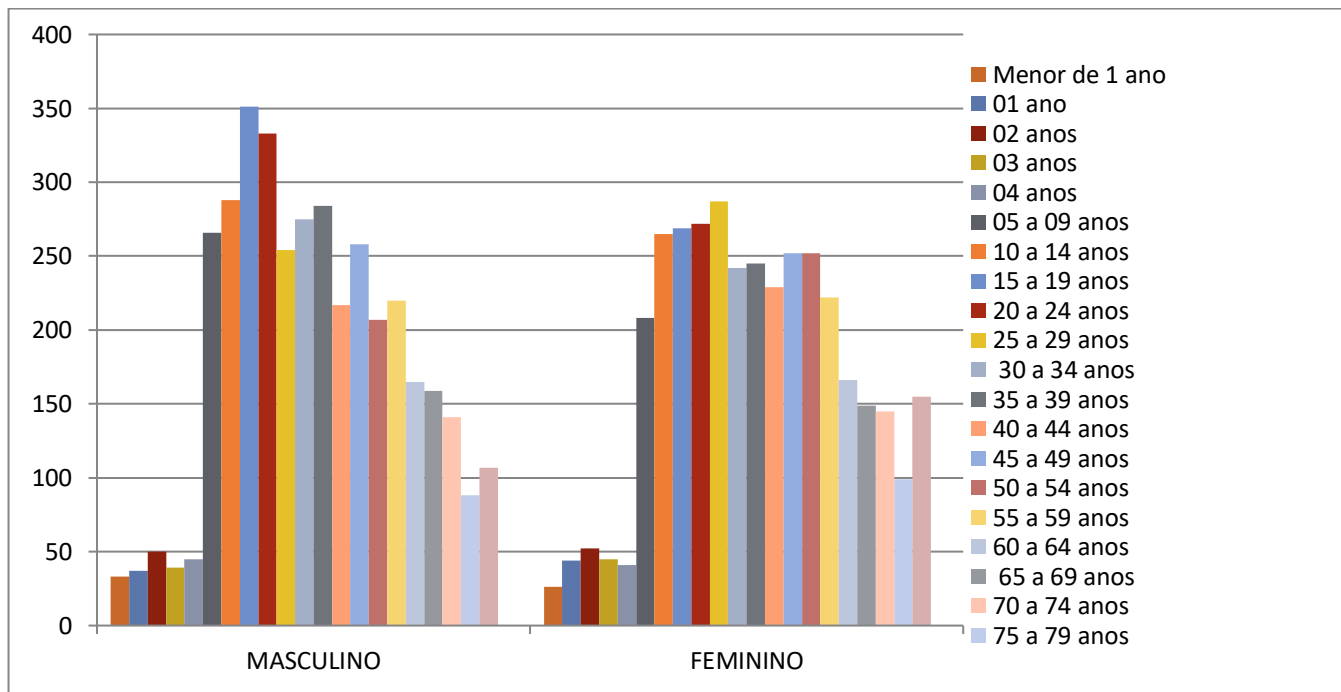

Fonte:SES-PB/GEVS/GORR/SINASC

2.1 Aspectos Ambientais e de Saneamento

RESUMO DO CADASTRO			CONDIÇÃO DE MORADIA - LOCALIZAÇÃO	
		Urbana	423	
Usuários	Total no Território	7.775	Não Informado	00
Domicílios	Total no Território	3.051	TOTAL	2.051
Famílias	Total no Território	2.535	SIT.DE MORADIA - POSSE DE TERRA	
			Próprio	2.685
			Financiado	04
			Alugado	118
CONDIÇÕES DE MORADIA – TIPO DE DOMICÍLIO			Cedido	217
Casa		2.947	Ocupado	04
Apartamento		05	Situação de Rua	00
Cômodo		12	Outra	20
Outro		12	Não Informado	00
Não Informado		75	TOTAL	3.051
TOTAL		3.051		
ANIMAIS NO DOMICÍLIO			CIDADÃO-RAÇA/COR	
Animais no Domicílio?				
Sim		1.801	Branca	2.613
Não		1.250	Preta	150
TOTAL		3.051	Parda	4.967
Gato		767	Indígena	04
Cachorro		1.200	Amarela	41
Pássaro		172	Não Informado	00
Outros		995	TOTAL	7.775
TOTAL		3.134		
ABASTECIMENTO DE ÁGUA			DESTINO DO LIXO	
Rede Pública		142	Coleta Pública	672
Poço ou Nascente		159	Queimado/Enterrado	1.940
Cisterna		1.501	Céu Aberto	55
Carro Pipa		865	Outro	11
Outros		127	Não informado	373
Não Informado		254	TOTAL	3.051
TOTAL		3.051	TIPO DE CASA	
AGUA PARA CONSUMO NO DOMICÍLIO			Alvenaria c/ revestimento	2.293
Filtrada		225	Alvenaria s/ revestimento	137
Fervida		16	Taipa c/ Revestimento	20
Clorada		2.218	Taipa s/ Revestimento	05
Mineral		13	Madeira Aparelhada	00
Sem Tratamento		83	Material Aproveitado	02
Não Informado		496	Palha	00
TOTAL		3.051	Outro Material	00
			TOTAL	3.051
DESTINO DOS DEJETOS			DOMICÍLIOS COM ENERGIA ELÉTRICA	
Rede coletora de esgoto		09	Ligadas à Energia	2.220
Fossa séptica		1.233	Sem Energia	22
Fossa rudimentar		331	Não Informado	809
Direto p/ rio, lago ou mar		16	TOTAL	3.051
Céu aberto		880		

Outra forma	19
Não informado	563
TOTAL	3.051
PESSOAS COM DEFICIÊNCIA	
Auditiva	52
Física	80
Intelectual/Cognitiva	37
Visual	96
Outras	51
TOTAL	316

Fonte: DATASUS/2020/E-SUS 2021

2.2 Mapeamento Territorial - 2021

CONSOLIDADO DAS EQUIPES DE SAÚDE DA FAMÍLIA

ACS MICROÁREA	Nº DE FAMÍLIAS	Nº DE PESSOAS	DETALHAMENTO DA ÁREA PSF I,II, III E IV
ALBANIRA (01) ALEXSANDRA (02) DAÉDYLA (09) KATIA (08) SOCORRO (10) ANDREIA (15) JOSELILDE (26) JOSENILDA (20) MARIANGELA (19) MARIA DE FATIMA (16) ANA LUCIA (06) IVANIZA (05) JOSE LAERCIO (03) MARIA LUCIA (07) MARISA (04) ELIZETE (21) JOANA (12) JOSEFA (14) JOELLIO (13) LUCIENE (18) VERÔNICA (11)	2.435	7.060	CRIANÇAS DE 0 A 6 MESES:44 CRIANÇAS DE 7M A 1 ANO: 43 CRIANÇAS DE 1 ATÉ 2 ANOS (PUERICULTURA):104 CRIANÇAS DE 2 ANO A MENOR DE 5ANOS: 272 MIF: 15 A 59: 1887 MULHERES DE 25 A 64(CITOLOGIA): 1.348 MULHERES 50 A 69 ANOS (MAMOGRAFIA):306 GESTANTES: 37 IDOSOS + DE 60 ANOS: 1.121 HIPERTENSOS: 1.659 DIABÉTICOS: 299 OBESOS: 277 USUÁRIOS SAÚDE MENTAL: 89 USUÁRIOS DE ÁLCOOL: 156 USUÁRIOS DE DROGAS: 28 USUÁRIOS C/DEFICIENCIA (FÍSICO):46 DPOC: 58 CRIANÇA OBESA DE 0 A 12 ANOS: ADOLESCENTE GRAVIDA DE 10 A 19: 01

Fonte: Coordenação de Atenção Básica/ACS/ESF/SB – Banco de dados da SMS

Observação: Um novo recadastramento está sendo realizado com os ACS (Agentes Comunitários de Saúde), para atualização das áreas do município.

3. Organização da Rede de Serviços – Estabelecimentos de Saúde

CNES	NOME FANTASIA	LOGRADOURO	BAIRRO	TIPO DE GESTÃO		
				Federal	Estadual	Municipal
9228969	Academia da Saúde de Barra de Santana	Rua Conselheiro Braz do Rêgo	Centro	-	-	X
9647996	Central de Abastecimento Farmacêutico - CAF	Rua João Pinto Sobrinho	Centro	-	-	X
5052076	Centro de Atenção Psicossocial CAPS I	Rua Demóstenes Barbosa	Centro	-	-	X
7906390	Centro de Especialidades Odontológicas - CEO	Av.Projetada	Centro	-	-	X
2794071	Laboratório Municipal de Análises Clínicas	Rua Santa Ana	Centro	-	-	X
6328636	Núcleo de Apoio ao Saúde da Família	Rua Projetada	Centro	-	-	X
7726457	Policlínica de Barra de Santana	Av.Projetada	Centro	-	-	X
2704285	Posto de Saúde Âncora Ana M ^a da Conceição Madrinha Felipa	Sítio Pedras Pretas	Zona rural	-	-	X
3190196	Posto de Saúde Âncora de Serra de Inácio Pereira	Serra de Inácio Pereira	Zona rural	-	-	X
3476251	Posto de Saúde Âncora Daylla Cordeiro do Rêgo	Sítio Barrigudas I	Sítio	-	-	X
7061560	Posto de Saúde Âncora M ^a Bezerra de Brito Rêgo	Sítio Pitombeira	Zona rural	-	-	X
6918190	Posto de Saúde Âncora M ^a de Araújo Rêgo	Sítio Torres	Zona rural	-	-	X
2605988	Posto de Saúde Âncora Severina M ^a da Conceição	Povoado Santana	Zona rural	-	-	X
9867368	Posto de Saúde Âncora Francisco Laurindo de Macedo	Povoado de Gonçalves	Zona rural	-	-	X
7065868	SAMU 192 Base Descentralizada de Barra de Santana	Rua Santa Ana	Centro	-	-	X
5673518	Secretaria de Saúde de Barra de Santana	Rua Euvira Amorim	Centro	-	-	X
2605961	UBSF Nivaldo Abilio de Farias	Povoado de Vereda Grande	Zona rural	-	-	X
2341220	UBSF Dr. José Augusto Amorim	Rua Projetada	Centro	-	-	X
2591901	UBSF Josefa Alves Campos	Povoado de Caboclos	Povoado	-	-	X
2607522	UBSF Elena Felipe Barbosa	Vila Mororó	Zona rural	-	-	X
6988490	Unidade de Vigilância em Saúde	Rua Santa Ana - 204	Centro	-	-	X
TOTAL		21	-	-	-	21

Os estabelecimentos de saúde estão cadastrados no Sistema de Cadastro Nacional de Estabelecimentos em Saúde – SCNES e são classificados em diversos tipos, definidos com base nas atividades profissionais e serviços ofertados à população.

Organização Estrutural da SMS

O Plano de Governo Municipal 2022/2025 – tem o princípio de uma gestão participativa e com diversos atores na construção que vislumbra um amplo desenvolvimento social da cidade de Barra de Santana/PB. A Secretaria Municipal de Saúde tem o mesmo objetivo, por meio da construção dos colaboradores, Conselho Municipal de Saúde e sociedade, construir um SUS que alcance os anseios de todos e seja eficaz e resolutivo em sua totalidade em todos os níveis de atenção. Assim sendo, busca concentrar esforços na Atenção Primária (AP), com suas quatro equipes de saúde, ampliando seu acesso e sendo a norteadora das ações do município, com o apoio da Vigilância em Saúde (VS) e outros serviços da rede de assistência à saúde do município.

Destaca também a responsabilidade com a população em nível de atendimentos de Média e Alta Complexidade, assim sendo a mantenedora de atendimentos no Pronto Atendimento de Urgência/emergência, Clínica Fisioterapia, Centro de Atendimento Psicossocial (CAPS), ainda assistindo a população com atendimentos de consultas e exames especializados e Serviço de Atendimento Móvel de Urgência (SAMU), Laboratório Municipal, Policlínica, Centro de Especialidades Odontológicas.

Também é realizada a contratualização de outros serviços como: como laboratório de análises, para exames de maior complexidade, serviços de Próteses Dentária, Clínicas de imagem, entre outras, buscando a resolutividade dos atendimentos dentro da área de abrangência do município.



ESTADO DA PARAÍBA
PREFEITURA MUNICIPAL DE BARRA DE SANTANA
SECRETARIA MUNICIPAL DE SAÚDE
Rua: Santa Ana, 204, Centro - Barra de Santana- PB Fone/Fax: 3346-1086
Email: sms.brsn@saude.pb.gov.br
ORGANOGRAMA DA SECRETARIA MUNICIPAL DE SAUDE

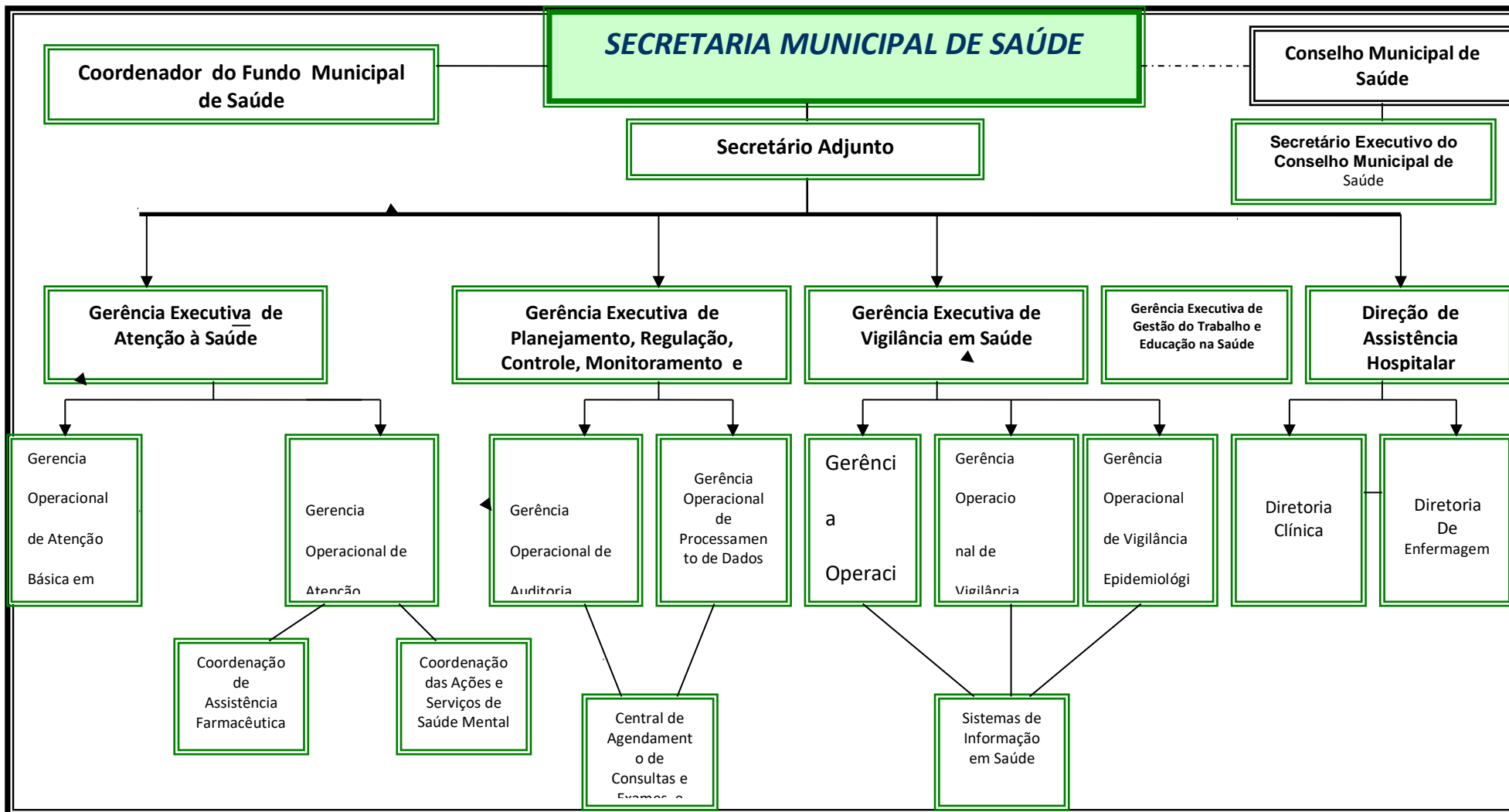

4. Detalhamento de Recursos Humanos – 2021

MS / SAS - SECRETARIA DE ATENÇÃO À
 DRAC - Departamento de Regulação, Avaliação e Controle
 DATASUS
 MUNICÍPIO : IBGE : 250157 - BARRA DE SANTANA

Item	CPF	CNS	Nome	CNES	CBO
01	05565166489	980016279744286	ADELMA MARINHO DA SILVA	5052076	322205 - TECNICO DE ENFERMAGEM
02	04595801408	980016279532025	ADERVAL TAVARES DOS SANTOS	5673518	131210 - GERENTE DE SERVICOS DE SAUDE
03	06994493407	980016282867318	ALANCASSIO BARBOSA DE QUEIROZ	7065868	223505 - ENFERMEIRO
04	88496937453	980016280191937	ALBANIRA DOS SANTOS	2341220	515105 - AGENTE COMUNITARIO DE SAUDE
05	05054633421	980016278547673	ALEXSANDRA BEZERRA DA SILVA	2341220	515105 - AGENTE COMUNITARIO DE SAUDE
06	06046546427	980016295062453	AMBROZINA BARRETO DE LIRA	6988490	131210 - GERENTE DE SERVICOS DE SAUDE
07	11155859405	706107879197330	ANA CAROLINE PEREIRA DA SILVA	7906390	422105 - RECEPCIONISTA, EM GERAL
08	02456693450	190005948900004	ANA LUCIA ALVES MEDEIROS	2605961	515105 - AGENTE COMUNITARIO DE SAUDE
09	07156119419	700608496591963	ANA PAULA GERVASIO DA CRUZ	6328636	223605 - FISIOTERAPEUTA GERAL
10	06286767436	980016280191325	ANDREIA DE SOUSA BARBOSA	2607522	515105 - AGENTE COMUNITARIO DE SAUDE
11	01575906406	702509305249635	ALUSKA DA SILVA	6328636	2241E1 - PROFISSIONAL DE EDUCACAO
12	10246054425	700400946298042	ANA CAROLINA B. BARBOSA FARIAS	2591901	225142 - MEDICO DA ESTRATEGIA DE SA
13	05700472422	700004114564904	ANA CRESSIA BARBOSA	7065868	514225 - TRABALHADOR DE SERVICOS DE
14	02411487401	700902913094097	ANA CRISTINA SILVA DE OLIVEIRA	6328636	251605 - ASSISTENTE SOCIAL
15	11768038406	700005908580907	ANA RAQUEL SILVA BEZERRA	5673518	131210 - GERENTE DE SERVICOS DE SAUDE
16	11170837484	701809252630878	ANGELIA BARRETO DOS SANTOS	2341220	515105 - AGENTE COMUNITARIO DE SAUDE
17	05514054497	703309231951110	ANGELO MACIO SILVA LEAL	7065868	782320 - CONDUTOR DE AMBULANCIA
18	06223919417	700600930702467	ANUSKA BATISTA DA SILVA	5052076	251605 - ASSISTENTE SOCIAL
19	06994486460	704508306096714	ARYLURDES BARBOSA DE QUEIROZ	5052076	131210 - GERENTE DE SERVICOS DE SAUDE
20	11748692402	708104823650610	BARBARA ALUSKA SOUSA ALVES	2607522	322245 - TECNICO DE ENFERMAGEM DA
21	08358731450	705007467876357	BARBARA FARIAS L. DE ANDRADE	7906390	221212 - CIRURGIÃO DENTISTA ENDODON
22	07198573339	700305910417233	BRUNO MARIANO R. G. DE MEDEIROS	2607522	225142 - MEDICO DA ESTRATEGIA DE SA

23	02786164451	980016279654155	CRISTIANE LEITE DE FARIAS	2605961	322245 - TECNICO DE ENFERMAGEM DA
24	42760496449	980016004749309	DALVANI DE SOUSA BARBOSA	2607522	322245 - TECNICO DE ENFERMAGEM DA
25	68419236420	206790154040008	DEBORA CHARMENE COSTA CAMPOS	5052076	223505 - ENFERMEIRO
26	70070150427	704608661582824	DEBORAH CARLA R. A. SOUTO	7726457	225124 - MEDICO PEDIATRA
27	12960334493	703408268889212	DENILSON SANTOS BARBOSA	2605988	322205 - TECNICO DE ENFERMAGEM
28	10575404477	706207528017762	DENISE RAIANE A. PEREIRA	2607522	223293 - CIRURGIÃO DENTISTA DA ESTRA
29	10107217473	708703175065396	DENIS LACERDA VELOSO	7726457	517330 - VIGILANTE
30	10710999496	701801239491374	DAEDYLA OLIVEIRA MENDES	7065868	223505 - ENFERMEIRO
31	07597608454	706103026535160	DANILO CAIO DE OLIVEIRA BARBOSA	7906390	322410 - PROTETICO DENTARIO
32	08146108466	708302200825460	DANIELLE VIEIRA BARBOSA	7726457	223505 - ENFERMEIRO
33	06058162475	700805465129686	DIEGO PLATINI ANDRADE VIEIRA	7065868	782320 - CONDUTOR DE AMBULANCIA
34	98073508400	700405987442045	EDUARDO ONORIO FERREIRA	5052076	516220 - CUIDADOR EM SAUDE
35	38684942434	207283319550002	ELANE RODRIGUES LIMA	5052076	223505 - ENFERMEIRO
36	03611802417	980016277500606	ELIZETE LUZIA DA SILVA	2591901	515105 - AGENTE COMUNITARIO DE SAUDE
37	06350200411	708407333340070	ELAYNE CRISTINA BARBOSA	2591901	422105 - RECEPCIONISTA, EM GERAL
38	05661858493	980016279532041	ECILANADELOURDES M.NOGUEIRA	7906390	322415 - AUXILIAR EM SAUDE BUCAL
39	03681206430	980016277380996	ESTEFANOS JOSE ALVES DA SILVA	7726457	515135 - SOCORRISTA (EXCETO MEDICOS E
40	09483852439	708406221216164	FERNANDA COSME ALVES	2605961	422105 - RECEPCIONISTA, EM GERAL
41	76464679368	980016002025206	FERDINANDO FELIX FERNANDES	7726457	225250 - MEDICO GINECOLOGISTA E
42	02869654456	708404715681060	FRANCISCO MENDES DE ANDRADE	5673518	782305 - MOTORISTA DE CARRO DE
43	99706342400	702003751673890	GERUSA DE BRITO GONCALVES	3476251	514225 - TRABALHADOR DE SERVICOS DE
44	11586978489	708206164682043	GESNER ALENCAR DE LIMA	2341220	515140 - AGENTE DE COMBATE AS ENDEMI.
45	01631291424	701109068894910	GEOVANE SIMAO NETO	2341220	517330 - VIGILANTE
46	09407084426	706008806654849	GEORMANIA COSTA VIDAL	2605961	514225 - TRABALHADOR DE SERVICOS DE
47	05804652419	980016279658541	GILVANIA DE LUNA SILVA	5673518	142105 - GERENTE ADMINISTRATIVO
48	08524184426	708205166747249	GUSTAVO HENRIQUE SILVA LEITE	2591901	515140 - AGENTE DE COMBATE AS
49	10213743426	706004885852440	GELIWANIA ANDRADE BEZERRA	5052076	223710 - NUTRICIONISTA
50	37693468404	980016277384126	GENICLEIDE BARBOSA DE L. ANDRADE	2605961	223293 - CIRURGIAO DENTISTA DA
51	08507140793	705005430582358	GILMAR LOURENCO DA SILVA	7726457	782310 - MOTORISTA DE FURGAO OU VEI
52	06166851499	700606496978564	GILVANETE BARBOSA DA SILVA	2607522	514225 - TRABALHADOR DE SERVICOS DE
53	58863206449	203834486830008	GITANA LOPES DE FARIAS	6328636	251510 - PSICOLOGO CLINICO
54	08887199493	701809207644377	IARA SALES BARBOSA	2605988	411010 - ASSISTENTE ADMINISTRATIVO
55	02415854492	980016294374028	IRINALDO PIRES BARBOSA	2605961	515140 - AGENTE DE COMBATE AS
56	06834643451	700703990141374	ITALO FABIANO NUNES DINIZ	7726457	514225 - TRABALHADOR DE SERVICOS DE
57	87246716491	190096893630001	IVANIZA BARBOSA DE FARIAS	2605961	515105 - AGENTE COMUNITARIO DE SAUDE
58	03435866497	705203497529978	IVANIA DE ANDRADE TRAVASSOS	5673518	514225 - TRABALHADOR DE SERVICOS DE
59	06337461428	700006239516508	IVANIA CARLOS BEZERRA	7061560	514225 - TRABALHADOR DE SERVICOS DE
60	08941538700	706005364925343	IVANILDO SOUSA DE ALENCAR	5673518	422105 - RECEPCIONISTA, EM GERAL

61	67487033449	980016284960196	IVONE ALMEIDA DE ANDRADE	5673518	251510 - PSICOLOGO CLINICO
62	10715902431	703406254983910	IARA DE SOUSA SILVA	7065868	322205 - TECNICO DE ENFERMAGEM
63	05582646469	980016297529774	ILKY POLLANSKY SILVA E FARIAS	7906390	223268 - CIRURGIAO DENTISTA
64	04099622444	700402975543140	INALDETE BRITO BARBOSA	5052076	791115 - ARTESAO COM MATERIAL
65	04618304421	980016296487466	IRAMIRTON LIANDRO BEZERRA	7726457	225120 - MEDICO CARDIOLOGISTA
66	06227919403	980016001210646	IRANEIDE AQUINO GOMES	2605961	223565 - ENFERMEIRO DA ESTRATEGIA DE
67	92967620491	980016004017294	IVANEIDE MARIA DA SILVA	7726457	223505 - ENFERMEIRO
68	05477287438	980016289670382	JANAINA MARINHO DA SILVA	5052076	239415 - PEDAGOGO
69	70409290408	709007818752410	JAN CARLOS BARBOSA DA SILVA	5052076	516220 - CUIDADOR EM SAÚDE
70	11768903441	706904172609835	JANAINA SONALY BARRETO JORDAO	9647996	223405 - FARMACEUTICO
71	03654881432	980016277500657	JOANA DARC DA SILVA	2591901	515105 - AGENTE COMUNITARIO DE SAUDE
72	06942845485	980016004216424	JOELIO MARINHO DE ALENCAR	2591901	515105 - AGENTE COMUNITARIO DE SAUDE
73	03927591440	700506391647755	JOELSON ALVES DA SILVA	7726457	782320 - CONDUTOR DE AMBULANCIA
74	05098214483	980016286736897	JORGE BELO DA SILVA	2607522	515140 - AGENTE DE COMBATE AS
75	10953327400	702302182668010	JOSE ADIEL FARIAS BEZERRA	6988490	352210 - AGENTE DE SAUDE PUBLICA
76	09663902450	703008893230975	JOSE ALEXANDRE BARBOSA DE ALMEIDA	2607522	223605 - FISIOTERAPEUTA GERAL
77	02464700460	705608486616816	JOSE HILTON SILVA	7726457	782310 - MOTORISTA DE FURGAO OU
78	09117528461	708401247759063	JOSE RIVALDO DE SALES	2607522	782305 - MOTORISTA DE CARRO DE PASSEI
79	95303138453	209287736680005	JOSE LAERCIO PEREIRA DA SILVA	2605961	515105 - AGENTE COMUNITARIO DE SAUDE
80	51130025420	122752912120005	JOSE OSVALDO TRAVASSOS BARBOSA	2605988	322230 - AUXILIAR DE ENFERMAGEM
81	20337434468	206790081140008	JOSEFA DALVA DE FARIAS FERREIRA	2341220	223293 - CIRURGIAO DENTISTA DA
82	05006390433	707607203441993	JOSEFA FREITAS RODRIGUES	7906390	514225 - TRABALHADOR DE SERVICOS DE
83	03483222405	201560811260018	JOSEFA GOMES BEZERRA BARBOSA	2591901	515105 - AGENTE COMUNITARIO DE SAUDE
84	08892328492	700001153610404	JOSEFA EDNALVA ARAUJO DA SILVA	7726457	322205 - TECNICO DE ENFERMAGEM
85	07389838450	700005511397207	JOSEFA LÚCIA M. PEREIRA	2341220	422105 - RECEPCIONISTA EM GERAL
86	09464323418	708207600621248	JOSEFA JULIANA DE LIMA	7906390	324115 - TÉCNICO EM RADIOLOGIA
87	05499960445	980016279658533	JOSELAINÉ MOURA BARRETO	6988490	352210 - AGENTE DE SAUDE PUBLICA
88	03492953441	201560811180006	JOSELILDE PINTO	2607522	515105 - AGENTE COMUNITARIO DE SAUDE
89	03681553408	201560810450018	JOSENILDA SILVA BARBOSA	2607522	515105 - AGENTE COMUNITARIO DE SAUDE
90	07551712410	708709101497298	JOSILANIA BARBOSA MACHADO	7726457	422105 - RECEPCIONISTA EM GERAL
91	70615072410	704106817498550	JACO BARBOSA DE SOUSA	0217158	322205 - TECNICO DE ENFERMAGEM
92	01023231433	980016289654131	JAMILLY VERISSIMO MEIRA TEIXEIRA	7726457	225155 - MEDICO ENDOCRINOLOGISTA E
93	09366987486	708903738695216	JORGE SOBREIRA LUCIO	2605961	225142 - MEDICO DA ESTRATEGIA DE
94	09663902450	703008893230975	JOSE ALEXANDRE BARBOSA DE ALMEIDA	2607522	223605 - FISIOTERAPEUTA GERAL
95	03825408400	980016286378303	JOSE ALVES SILVA CAMPOS	7065868	322205 - TECNICO DE ENFERMAGEM
96	00797222456	708006846096728	JOSE NILTON FELIX COSTA	6988490	515140 - AGENTE DE COMBATE AS
97	88488055404	700003478305009	JOSE RONALDO HENRIQUE GUERRA	7065868	782320 - CONDUTOR DE AMBULANCIA
98	06255747450	706003821414247	JOSE WESCLY TOMAZ DA SILVA	7726457	782320 - CONDUTOR DE AMBULANCIA

99	07782254450	702107865407270	JOSEFA BATISTA CARLOS	5052076	514225 - TRABALHADOR DE SERVICOS DE
100	01247148467	161122223700001	JOSEFA CRISTINA ARAUJO DA SILVA	0217158	322205 - TECNICO DE ENFERMAGEM
101	10129921440	707407004412278	JOSEFA DIDIANE BARBOSA DE MOURA	2607522	223565 - ENFERMEIRO DA ESTRATEGIA DE
102	14464606733	703102800904060	JOSEFAVALQUIRIA E.DOS SANTOS	2341220	514225 - TRABALHADOR DE SERVICOS DE
103	60274255472	201561046300004	KATIA CILENE REGO FARIAS	2341220	322245 - TECNICO DE ENFERMAGEM DA
104	06626169440	700006714927201	KATIA DA CONCEICAO LEAL ARAUJO	2341220	515105 - AGENTE COMUNITARIO DE SAUDE
105	04598926490	980016283256541	LADJANE BARBOSA ALEXANDRE	9647996	322230 - AUXILIAR DE ENFERMAGEM
106	04891884436	700909986341694	LEANDRO ALVES RODRIGUES	6988490	782310 - MOTORISTA DE FURGAO OU
107	08925448483	708907701378113	LEONARDO DE OLIVEIRA SOUSA	5052076	513205 - COZINHEIRO GERAL
108	85445002420	704005873673869	LETICIO BARBOSA DE SOUSA	7726457	517330 - VIGILANTE
109	98056778420	980016296116654	LUCIENE TOMAZ DA SILVA	5052076	239415 - PEDAGOGO
110	05448277403	980016295448327	LAZARO DE BRITO BARRETO	7726457	782310 - MOTORISTA DE FURGAO OU
111	05896236484	980016294146165	LEANDRO LIRA DA COSTA	7726457	782310 - MOTORISTA DE FURGAO OU
112	01653900423	706904128373333	LEANDRO ALVES DA SILVA	7726457	782305 - MOTORISTA DE CARRO DE PASS
113	00307814343	980016292850531	LUCAS PINHEIRO MONTEIRO	7726457	225265 - MEDICO OFTALMOLOGISTA
114	07750551409	708408749015660	LUCIA DE FATIMA MARCOLINO DA SILVA	6988490	514225 - TRABALHADOR DE SERVICOS DE
115	06364117457	980016289768862	LUCIENE MARIA DA COSTA	2591901	223565 - ENFERMEIRO DA ESTRATEGIA DE
116	39650014420	170613292790001	LUCIEUDA RODRIGUESDEARAUJO	2591901	225142 - MEDICO DA ESTRATEGIA DE
117	03272289461	704007392369862	LUCICLEIDE DE ANDRADE B. SILVA		322430 - AUXILIAR EM SAÚDE BUCAL
118	13140839456	706801738440822	MANUELA BRAZ DA SILVA	2605961	514225 - TRABALHADOR DE SERVICOS DE
119	02713064406	700100910596011	MARCOS ALEXANDRE DA SILVA	7726457	782305 - MOTORISTA DE CARRO PASSEIO
120	01247111466	980016280814354	MAILZA ALVES DE MACEDO BARBOSA	2794071	322205 - TECNICO DE ENFERMAGEM
121	00709245114	980016277668965	MARIA ANDREA MENDES BARBOSA	5673518	131210 - GERENTE DE SERVICOS DE SAUDE
122	03031881460	700402999404647	MARIA APARECIDA MEDEIROS	7726457	223505 - ENFERMEIRO
123	02885599405	700505902920159	MARIA DA CONCEICAO SILVA	2605988	514225 - TRABALHADOR DE SERVICOS DE
124	74519166420	980016285457005	MARIA DA PENHA ENEAS COSTA	6988490	515140 - AGENTE DE COMBATE AS
125	00839411421	160280512770008	MARIA DAS GRACAS M. BARBOSA	2341220	322430 - AUXILIAR EM SAUDE BUCAL DA
126	06213953400	700501944645853	MARIA DE FATIMA DA MATA FARIAS	7726457	223605 - FISIOTERAPEUTA GERAL
127	04979837450	980016282850717	MARIA DE FATIMA DE A.DA SILVA	2341220	322205 - TECNICO DE ENFERMAGEM
128	03668927464	980016277500665	MARIA DE FATIMA SOUZA BARBOSA	2607522	515105 - AGENTE COMUNITARIO DE SAUDE
129	35450240406	203834446370006	MARIA DE JESUS FARIAS FERREIRA BRITO	5673518	131210 - GERENTE DE SERVICOS DE SAUDE
130	00094573484	708003390794220	MARIA DENIZE DOS SANTOS	2607522	514225 - TRABALHADOR DE SERVICOS DE
131	07942108481	707809661845411	MARIA DAYANA DA SILVA MACEDO	7065868	223505 - ENFERMEIRO
132	03759230474	160280514200004	MARIA DO SOCORRO PEREIRA BARBOSA	2341220	515105 - AGENTE COMUNITARIO DE SAUDE
133	48637874487	121976035410007	MARIA ELIZETE BEZERRA L. DOS SANTOS	6918190	322245 - TECNICO DE ENFERMAGEM DA
134	79705286434	700806447205784	MARIA JOSE ANDRADE DE MOURA	5052076	513205 - COZINHEIRO GERAL
135	04856206427	707002873640830	MARIA LUCIA ALVES DE LIMA	5673518	514225 - TRABALHADOR DE SERVICOS DE
136	11767552424	700105934556510	MARIA LUIZA X.DE A. FERNANDES	2341220	225142 - MEDICO DA ESTRATÉGIA DE SAU

137	71871160472	700607972349869	MARIA SUELI PEREIRA	2704285	514225 - TRABALHADOR DE SERVICOS DE
138	00773708480	980016281535354	MARIANA GOMES DE MENEZES	6328636	223710 - NUTRICIONISTA
139	03959263430	201560810530003	MARIANGELA DE ALMEIDA	2607522	515105 - AGENTE COMUNITARIO DE SAUDE
140	29836212434	201560810370006	MARISA AMELIA SOUSA	2605961	515105 - AGENTE COMUNITARIO DE SAUDE
141	15438112487	980016277501491	MARIVALDA MARIA DA SILVA	5052076	239415 - PEDAGOGO
142	69228833491	980016277671648	MARINALVA TORRES CAVALCANTE	7906390	223248 - CIRURGIAO DENTISTA
143	08087670469	707806610631519	MARCELO ANDRADE MOURA	7726457	782320 - CONDUTOR DE AMBULANCIA
144	27283511806	706800223771224	MARCONE DE LIMA SILVA	7726457	782320 - CONDUTOR DE AMBULANCIA
145	03728287440	980016289681058	MAYSE BARBOSA DOS SANTOS ALMEIDA	2607522	411010 - ASSISTENTE ADMINISTRATIVO
146	01247111466	980016282814354	MAILZA ALVES DE MACEDO BARBOSA	2794071	322205 - TECNICO DE ENFERMAGEM
147	03888641411	190205168520006	MARCELLA BARBOSA MELO	7726457	223605 - FISIOTERAPEUTA GERAL
148	05416117478	980016282855131	MARIA JULIANA DA SILVA	7065868	322205 - TECNICO DE ENFERMAGEM
149	03539919457	704102198798871	MARIA LUCIENE DA SILVA	2591901	515105 - AGENTE COMUNITARIO DE SAUDE
150	11215536488	701401634819836	MARILIA MICAEL MACHADO DE LIRA	7065868	514225 - TRABALHADOR DE SERVICOS DE
151	09032261460	704207778915982	MARQUENIA BARBOSA DE MACEDO	2605961	322430 - AUXILIAR EM SAUDE BUCAL DA
152	06166852460	705806497633934	MAURICEIA BARBOSA DOS SANTOS	7065868	322205 - TECNICO DE ENFERMAGEM
153	11757679480	706404120136884	MORGANA ALVES DE FARIAS	0217158	223505 - ENFERMEIRO
154	48637874487	121976035410007	MARIA ELIZETE BEZERRA L.DOS SANTOS	2341220	322205 - TECNICO DE ENFERMAGEM
155	07433139419	707800651496912	NATALIA GUIMARAES LIMA	7906390	223288 - CIRURGIAO DENTISTA
156	06099946462	980016287391265	NADSON FREDERICO DE S. MEDEIROS	7726457	225285 - MEDICO UROLOGISTA
157	03068387450	207428911210001	OZEAS JOSE DE ALMEIDA	7065868	322205 - TECNICO DE ENFERMAGEM
158	06542935460	980016288823169	PAULA STEFANIA DE ANDRADE	2341220	223565 - ENFERMEIRO DA ESTRATEGIA DE
159	04132086488	706200533619566	PATRICIA MACEDO DE ANDRADE	2605961	514225 - TRABALHADOR DE SERVICOS DE
160	12684669481	702002338289286	PAULA STEFANY DE SOUZA CAMELO	2607522	322430 - AUXILIAR EM SAUDE BUCAL DA
161	30931312434	201561048510006	PORCINA DOS REMEDIOS G. TRIGUEIRO	5673518	131210 - GERENTE DE SERVICOS DE SAUDE
162	05827715441	708605523029887	PRICILA KELLY ARAÚJO	2591901	223565 - ENFERMEIRO DA ESTRATÉGIA
163	00959374477	980016287066348	RENATO LACERDA MARTINS FILHO	5052076	225133 - MEDICO PSIQUIATRA
164	70391233475	700005949533504	RENALY FARIAS VIEIRA	2591901	322205 - TECNICO DE ENFERMAGEM
165	11552659470	708206109249848	RISOLENE CORREIA DE FARIAS	2794071	422105 - RECEPCIONISTA, EM GERAL
166	08167652432	705008002880256	RILDO VIEIRA DA SILVA	2605961	515105 - AGENTE COMUNITARIO DE SAUDE
167	06107997466	701809207069372	RODOLFO THIAGO S. SILVA	6988490	223305 - MÉDICO VETERINÁRIO
168	99245043487	201560866590001	ROGERIO DO REGO SANTIAGO	7065868	322205 - TECNICO DE ENFERMAGEM
169	58423761487	980016294161814	ROSIL DA SILVA TROVAO	7726457	782310 - MOTORISTA DE FURGAO OU
170	06764823413	706209086461761	RAUFF DE FARIAS GOMES	5673518	391130 - TECNICO DE PLANEJAMENTO E
171	04089323410	700608415767861	ROSEANE ALMEIDA DA SILVA	2794071	514225 - TRABALHADOR DE SERVICOS DE
172	03848190443	980016294668153	SANDRO BARBOSA DE QUEIROZ	7065868	782320 - CONDUTOR DE AMBULANCIA
173	97838420482	190006975920003	SEBASTIANA BEZERRA PEREIRA	2591901	514225 - TRABALHADOR DE SERVICOS DE
174	03485209481	207428911130008	SIMONE SILVA DOS SANTOS	7906390	322415 - AUXILIAR EM SAUDE BUCAL

175	07271829431	702406529529729	SILMARA ALVES BARBOSA	9647996	223405 - FARMACEUTICO
176	06331470441	700004568084606	STENIO BARBOSA LEAL	7726457	517330 - VIGILANTE
177	06670839448	704502397093513	SUZIENNE DAYSE DE CARVALHO ARAUJO	2341220	515140 - AGENTE DE COMBATE AS
178	08491945474	980016296110257	SUENIA GOMES DA SILVA	5052076	251510 - PSICOLOGO CLINICO
179	04316954407	702104701866490	TIAGO BARBOSA CAMELO	7726457	782305 - MOTORISTA DE CARRO DE
180	02237160570	708206678261044	THIAGO SILVA MOURA	2341220	225142 - MEDICO CLÍNICO
181	09238709467	700502963326157	TALES BARBOSA DE AGUIAR	6988490	351605 - TECNICO EM SEGURANCA NO
182	11168054486	706207553846467	UILMA FELIPE FARIAS	7065868	322205 - TECNICO DE ENFERMAGEM
183	04650555400	201561047970003	VALDIRENE MARTINS BARBOSA	7726457	322205 - TECNICO DE ENFERMAGEM
184	03913932437	980016277939187	VALQUIRIA ALVES VIEIRA	2794071	223415 - FARMACEUTICO ANALISTA
185	52765857415	170038163590006	VERONICA BARBOSA DA SILVA	2591901	515105 - AGENTE COMUNITARIO DE SAUDE
186	04580646452	201561080670005	VICENTE BEZERRA DA SILVA NETO	7726457	223605 - FISIOTERAPEUTA GERAL
187	65937830482	704800533668247	VALERIA VITAL CORDEIRO	2607522	223293 - CIRURGIAO DENTISTA DA
188	99644185404	708902740577119	VANUSIA BARBOSA CAVALCANTE	5673518	411010 - ASSISTENTE ADMINISTRATIVO
189	03701937419	708109574925438	VANUZA DOS SANTOS NORMANDO	7726457	322205 - TECNICO DE ENFERMAGEM
190	84072849472	706407171267784	WILZA CRISTINA GOMES QUIRINO	2591901	223293 - CIRURGIAO DENTISTA DA
Total					190

Fonte: MS / SAS – Secretaria de Atenção à /DRAC – Departamento de Regulação, Avaliação e Controle/DATASUS Relatório de Profissionais por CBO

5. Atenção Primária

Os princípios fundamentais da Atenção Primária no Brasil são: integralidade, qualidade, equidade e participação social. Mediante a adstrição de clientela, as equipes de Saúde da Família estabelecem vínculo com a população, possibilitando o compromisso e a co-responsabilidade destes profissionais com os usuários e a comunidade. Seu desafio é o de ampliar suas fronteiras de atuação visando uma maior resolubilidade da atenção, onde o Saúde da Família é compreendida como a estratégia principal para mudança do modelo de saúde, que deverá sempre se integrar a todo o contexto de reorganização do sistema de saúde.

A Atenção Primária em Saúde, como "porta de entrada" dos usuários no sistema de saúde ou seja, é o atendimento inicial, tem o objetivo de orientar sobre a prevenção de doenças, solucionar os possíveis casos de agravos e direcionar os mais graves para níveis de atendimento superiores em complexidade. A atenção primária funciona, portanto, como um filtro capaz de organizar o fluxo dos serviços nas redes de saúde, dos mais simples aos mais complexos.

O financiamento da Atenção Primária é de responsabilidade das três esferas de gestão do SUS, sendo que o recurso federal compõe o Bloco de Financeiro da AP. A Portaria nº 2.979, de 12 de novembro de 2019, instituiu um novo modelo de financiamento para a APS, o Programa Previne Brasil, o novo modelo de financiamento altera algumas formas de repasse das transferências para os municípios, que passam a ser distribuídas com base em três critérios: capitação ponderada, pagamento por desempenho e incentivo para ações estratégicas.

A proposta tem como princípio a estruturação de um modelo de financiamento focado em aumentar o acesso das pessoas aos serviços da Atenção Primária e o vínculo entre população e equipe, com base em mecanismos que induzem à responsabilização dos gestores e dos profissionais pelas pessoas que assistem. O Previne Brasil equilibra valores financeiros per capita referentes à população efetivamente cadastrada nas equipes de Saúde da Família (ESF) e de Atenção Primária (EAP), com o grau de desempenho assistencial das equipes somado a incentivos específicos.

A Atenção Primária tem a Estratégia Saúde da Família como estruturante para sua organização, tendo como principal desafio promover a reorientação do modelo assistencial, operacionalizada mediante a implantação de equipes multiprofissionais em unidades básicas de saúde. A equipe atua com ações de promoção da saúde, prevenção, recuperação, e reabilitação das doenças e agravos mais frequentes, e na manutenção da saúde da comunidade. Esta concepção supera a antiga proposição de caráter exclusivamente centrado na doença, desenvolvendo-se por meio de práticas gerenciais e sanitárias, democráticas e participativas, sob a forma de trabalho em equipes, dirigidas às populações de territórios delimitados, pelos quais assumem responsabilidade.

Dentro da estrutura da Atenção Primária hoje o município de Barra de Santana conta com 04 (Quatro) Unidades Básicas de Saúde da Família, 10 (dez) Unidades Âncoras na Zona Rural, 04 (quatro), Equipes de Saúde Bucal. Contamos ainda com uma Equipe Multiprofissional, antigo NASF Núcleo de Atenção Básica, 21 (vinte e um) Agente Comunitário de Saúde, 06 (seis Agentes de Combate as Endemias, trabalhando em conjunto com a Atenção Primária. Na pandemia do COVID-19 instalado em todo mundo, a maioria dos atendimentos foram cancelados em atendimento aos instrumentos regulatório instituídos pela OMS, MS, SES e Secretaria Municipal de Saúde do município.

5.1 Pactuação Interfederativa de Indicadores

PACTUAÇÃO INTERFEDERATIVA – ANO/2021

Nº	Tipo	Indicador	Resultado 2020	Meta/2021	Unidade
01	U	1. Para município e região com menos de 100 mil habitantes: Número de óbitos prematuros (de 30 a 69 anos) pelo conjunto das quatro principais doenças crônicas não transmissíveis (doenças do aparelho circulatório, câncer, diabetes e doenças respiratórias crônicas – Diminuição gradativa 2% 1.1 Para município e região com 100 mil ou mais habitantes, estados e Distrito Federal: Taxa de mortalidade prematura (de 30 a 69 anos) pelo conjunto das quatro principais doenças crônicas não transmissíveis (doenças do aparelho circulatório, câncer, diabetes e doenças respiratórias crônicas) -	14	14	Nº Absoluto
02	E	Proporção de óbitos de mulheres em idade fértil (10 a 49 anos) investigados – 90%	100,00	100,0	%
03	U	Proporção de registro de óbitos com causa básica definida – 95%	78,00	78,00	%
04	U	Proporção de vacinas selecionadas do Calendário Nacional de Vacinação para crianças menores de dois anos de idade – Pentavalente (3ª dose), Pneumocócica 10- valente (2ª dose), Poliomielite (3ª dose) e Tríplice viral (1ª dose) – com cobertura vacinal preconizada - 95% em todas as vacinas	95,00	95,0	%
05	U	Proporção de casos de doenças de notificação compulsória imediata (DNCI) encerrados em até 60 dias após notificação - 55,2% MS	100,00	100,0	%
06	U	Proporção de cura dos casos novos de hanseníase diagnosticados nos anos das coortes	100,00	100,0	%
07	E	Número de casos autóctones de malária	N/A	N/A	Nº Absoluto
08	U	Número de casos novos de sífilis congênita em menores de um ano de idade – Diminuição gradativa	0,0	0,0	Nº Absoluto
09	U	Número de casos novos de AIDS em menores de 5 anos	0,0	0,0	Nº Absoluto
10	U	Proporção de análises realizadas em amostras de água para consumo humano quanto aos parâmetros coliformes totais, cloro residual livre e turbidez	90,00	90,0	%

11	U	Razão de exames citopatológicos do colo do útero em mulheres de 25 a 64 anos na população residente de determinado local e a população da mesma faixa etária – Pop. Feminina entre 25 a 64 anos = 1.830	0,56	0,56	Razão
12	U	Razão de exames de mamografia de rastreamento realizados em mulheres de 50 a 69 anos na população residente de determinado local e população da mesma faixa etária – Pop. Feminino entre 50 a 69 anos = 707	0,31	0,31	Razão
13	U	Proporção de parto normal no SUS e na saúde suplementar – 70%	46,93	46,93	%
14	U	Proporção de gravidez na adolescência entre as faixas etárias de 10 a 19 anos – Diminuição gradativa	18,36	18,36	%
15	U	Taxa de mortalidade infantil – Diminuição gradativa	2	0,0	Nº Absoluto
16	U	Número de óbitos maternos em determinado período e local de residência - Diminuição gradativa	0,0	0,0	Nº Absoluto
17	U	Cobertura populacional estimada pelas equipes de Atenção Básica – 100%	100,00	100,0	%
18	U	Cobertura de acompanhamento das condicionalidades de Saúde do Programa Bolsa Família (PBF)	80,35	82,00	%
19	U	Cobertura populacional estimada de saúde bucal na Atenção Básica	100,00	100,0	%
20	U	Percentual de municípios que realizam no mínimo seis grupos de ações de Vigilância Sanitária consideradas necessárias a todos os municípios no ano	N/A	N/A	%
21	E	Ações de Matriciamento realizadas por CAPS com equipes de Atenção Básica	0,0	1,0	%
22	U	Número de ciclos que atingiram mínimo de 80% de cobertura de imóveis visitados para controle vetorial da dengue	05	06	Nº Absoluto
23	U	Proporção de preenchimento do campo “ocupação” nas notificações de agravos relacionados ao trabalho	100,00	100,0	%

Fonte: Sistema de Informações Ambulatoriais do SUS (SIA/SUS)/DATASUS/MS/Equipe Técnica SMS Municipal

Nº	Tipo	Indicador	Resultado 2021	Meta/2022	Unidade
01	U	1. Para município e região com menos de 100 mil habitantes: Número de óbitos prematuros (de 30 a 69 anos) pelo conjunto das quatro principais doenças crônicas não transmissíveis (doenças do aparelho circulatório, câncer, diabetes e doenças respiratórias crônicas) – Diminuição gradativa 2% 1.1 Para município e região com 100 mil ou mais habitantes, estados e Distrito Federal: Taxa de mortalidade prematura (de 30 a 69 anos) pelo conjunto das quatro principais doenças crônicas não transmissíveis (doenças do aparelho circulatório, câncer, diabetes e doenças respiratórias crônicas) -	10	10	Nº Absoluto
02	E	Proporção de óbitos de mulheres em idade fértil (10 a 49 anos) investigados – 90%	100,00	100,0	%
03	U	Proporção de registro de óbitos com causa básica definida – 95%	77,42	95,00	%
04	U	Proporção de vacinas selecionadas do Calendário Nacional de Vacinação para crianças menores de dois anos de idade – Pentavalente (3ª dose), Pneumocócica 10- valente (2ª dose), Poliomielite (3ª dose) e Tríplice viral (1ª dose) – com cobertura vacinal preconizada - 95% em todas as vacinas	95,00	95,0	%
05	U	Proporção de casos de doenças de notificação compulsória imediata (DNCI) encerrados em até 60 dias após notificação - 55,2% MS	100,00	100,0	%
06	U	Proporção de cura dos casos novos de hanseníase diagnosticados nos anos das coortes	100,00	100,0	%
07	E	Número de casos autóctones de malária	N/A	N/A	Nº Absoluto
08	U	Número de casos novos de sífilis congênita em menores de um ano de idade – Diminuição gradativa	0,0	0,0	Nº Absoluto
09	U	Número de casos novos de AIDS em menores de 5 anos	0,0	0,0	Nº Absoluto
10	U	Proporção de análises realizadas em amostras de água para consumo humano quanto aos parâmetros coliformes totais, cloro residual livre e turbidez	48,00	50,00	%
11	U	Razão de exames citopatológicos do colo do útero em mulheres de 25 a 64 anos na população residente de determinado local e a população da mesma faixa etária – Pop. Feminina entre 25 a 64 anos = 1.830	13,81	13,81	Razão
12	U	Razão de exames de mamografia de rastreamento realizados em mulheres de 50 a 69 anos na população residente de determinado local e população da mesma faixa etária – Pop. Feminino entre 50 a 69 anos = 707	3,32	3,32	Razão

13	U	Proporção de parto normal no SUS e na saúde suplementar – 70%	38,29	38,29	%
14	U	Proporção de gravidez na adolescência entre as faixas etárias de 10 a 19 anos – Diminuição gradativa	17,02	17,02	%
15	U	Taxa de mortalidade infantil – Diminuição gradativa	2	2	Nº Absoluto
16	U	Número de óbitos maternos em determinado período e local de residência - Diminuição gradativa	0,0	0,0	Nº Absoluto
17	U	Cobertura populacional estimada pelas equipes de Atenção Básica – 100%	100,00	100,00	%
18	U	Cobertura de acompanhamento das condicionalidades de Saúde do Programa Bolsa Família (PBF)	82,96	82,96	%
19	U	Cobertura populacional estimada de saúde bucal na Atenção Básica	100,00	100,0	%
20	U	Percentual de municípios que realizam no mínimo seis grupos de ações de Vigilância Sanitária consideradas necessárias a todos os municípios no ano	N/A	N/A	%
21	E	Ações de Matriciamento realizadas por CAPS com equipes de Atenção Básica	0,03	0,12	%
22	U	Número de ciclos que atingiram mínimo de 80% de cobertura de imóveis visitados para controle vetorial da dengue	06	06	Nº Absoluto
23	U	Proporção de preenchimento do campo “ocupação” nas notificações de agravos relacionados ao trabalho	100,00	100,0	%

Fonte: Sistema de Informações Ambulatoriais do SUS (SIA/SUS)/DATASUS/MS/Equipe Técnica SMS Municipal

5.2 Produção Realizada pela Atenção Primária

Produção Realizada pela Atenção Primária em 2021

ITEM	PROCEDIMENTOS	Equipe I	Equipe II	Equipe III	Equipe IV	Total
	Consulta agendada	666	131	129	221	1147
CONSULTA	Consulta agendada programada / cuidado continuado	19	142	149	43	353
	Atendimento de urgência	0	5	0	2	7
	Consulta no dia	180	898	433	716	2227
DEMANDA ESPONTÂNEA	Escuta inicial / orientação	36	22	11	7	76
	Consulta de pre-natal do parceiro	5	0	2	4	11
	Retorno para consulta agendada	206	24	368	174	772
CONDUTA/ DESFECHO	Retorno para cuidado continuado / programado	454	1154	295	368	2271
	Agendamento para grupo	0	0	0	0	0
	Agendameto para NASF	2	0	2	3	7

	Alta do episodio	209	15	44	462	730
CRIANÇA – ALEITAMENTO MATERNO	Exclusivo	2	10	0	17	29
	Predominante	5	2	0	2	9
	Complementado	5	18	0	2	25
	Inexistente	5	8	4	0	17
	Escuta inicial /orientação	2	290	33	16	341
	Consulta agendada	341	64	18	17	440
	Consulta no dia	41	274	106	117	538
	Atendimento de urgencia	46	34	4	3	87
	Primeira consulta odontologica programatica	208	164	63	67	502
	Consulta de retorno em odontologia	134	163	26	52	375
	Consulta de manutenção em odontologia	4	15	1	0	20
CONSULTA ODONTOLÓGICA	Paciente gestante	18	15	3	12	48
	Pacientes com necessidades especiais	1	1	1	1	4
	Retorno para consulta agendada	231	293	120	121	765
	Agendamento para grupo	1	0	0	1	2

	Agendamento para outros profissionais AB	136	1	2	11	150
	Alta do episodio	3	15	1	0	19
	Tratamento concluído	91	56	4	5	156
NASF	Avaliação / diagnóstico	1	11	0	0	12
	Prescrição terapêutica	6	3	0	0	9
	Procedimentos clínicos / terapêuticos	3	139	59	0	201
ATIVIDADE						
	Atendimento em grupo	0	0	0	0	0
	Avaliação / procedimento coletivo	0	0	0	0	0
	Educação em saúde	0	0	0	2	2
	Reunião de equipe	0	0	0	1	1
	Reunião com outras equipes	0	0	0	2	2
	Educação permanente	0	0	0	0	0
	Processo de trabalho	0	0	0	0	0
	Planejamento/monitoramento das ações das equipes	0	0	0	0	0
Temas Trabalhados nas Ações Educativas						
	Agravos negligenciados	0	0	0	0	0

	Alimentação saudável	0	0	0	0	0
ATIVIDADE COLETIVA *	Autocuidado da pessoa com doença crônica	0	0	0	0	0
	Saúde bucal	0	0	0	0	0
	Saúde mental	0	0	0	0	0
	Outros	0	0	0	0	0
	Ação de combate ao Aedes Aegypti	0	0	0	0	0
	Dependência química (tabaco, álcool e outras drogas)	0	0	0	0	0
	Questão administrativa / funcionamento	0	2	0	0	2
	Processo de trabalho	0	2	0	0	2
	Diagnostico do território/ monitoramento do território	0	0	0	0	0
	Planejamento /monitoramento das ações da equipe	0	2	0	0	2
	Prevenção da violência e promoção da cultura da paz	0	0	0	0	0
	Discussão de casos/ projeto terapêutico singular	0	0	0	0	0
	PSE					
	Escola	0	0	0	0	0
	MOTIVO DA VISITA DO ACS/ACE					
	Acompanhamento	1265	2042	1097	1310	5714
	Busca ativa	1024	1139	589	1399	4151
	Cadastro/atualização	1995	2420	2199	1801	8415
GERAL / BUSCA ATIVA	Controle de ambientes/vetores	1	260	1	33	295
	Convite para atividades coletivas/campanhas de saúde	4	123	28	236	391

	Egresso de internação	15	13	3	9	40
	Orientação/prevenção	2588	2516	1512	3200	9816
	Visita periódica	584	304	1168	147	2203
	Outros	855	1092	13	492	2452
	Condicionalidades do bolsa família	70	369	169	293	901
	Consulta	212	167	60	60	499
	Exame	151	85	91	307	634
	Vacina	643	777	298	978	2696
	Condicionalidades do bolsa família	394	732	233	265	1624
	Condições de vulnerabilidade social	75	6	3	7	91
	Criança	197	379	141	288	1005
	Domiciliados / acamados	58	55	57	51	221
	Gestante	37	31	13	48	129
	Pessoa com asma	7	18	10	5	40
	Pessoa com câncer	23	8	8	8	47
	Pessoa com desnutrição	8	1	6	3	18
ACOMPANHAMENTO	Pessoa com diabetes	126	167	151	108	552

	Pessoa com DPOC/enfisema	10	6	8	29	53
	Pessoa com hanseníase	3	0	0	0	3
	Pessoa com hipertensão	525	799	569	433	2326
	Pessoa com outras doenças crônicas	45	144	59	315	563
	Pessoa com tuberculose	19	0	0	0	19
	Pessoa em reabilitação ou com deficiência	33	30	49	41	153
	Puérpera	2	11	4	14	31
	Recém nascido	2	8	3	5	18
	Saúde mental	80	178	140	102	500
	Sintomáticos respiratórios	3	73	5	3	84
	Tabagista	81	87	117	102	387
	Usuário de álcool	8	2	28	41	79
	Usuário de outras drogas	0	1	1	0	2
	Dengue	0	0	0	1	1
DOENÇAS TRANSMISSÍVEIS	DST	0	0	0	26	26

	Hanseníase	0	0	0	0	0
	Tuberculose	0	0	0	0	0
RASTREAMENTO	Câncer da mama	0	1	17	37	55
	Câncer do colo do útero	0	13	23	47	83
	Risco cardiovascular	0	8	0	0	8
	Asma	0	2	0	0	2
	Diabetes	5	18	19	4	46
	Desnutrição	0	1	0	0	1
	DPOC	0	2	0	1	3
	Hipertensão arterial	18	30	83	27	158
	Obesidade	0	14	2	6	22
CONDIÇÕES AVALIADAS	Pré-natal	1	6	10	11	28
	Puericultura	31	59	5	42	137
	Puerpério (até 42 dias)	1	0	4	3	8
	Reabilitação	0	164	0	1	165
	Saúde mental	13	39	61	8	121
	Saúde sexual e reprodutiva	9	8	86	33	136
	Tabagismo	0	2	0	0	2
	Usuário de álcool	0	2	0	0	2

	Usuário de outras drogas	0	0	0	0	0
	A03 – Febre	9	4	1	5	19
	A05 – SENTIR-SE DOENTE	2	2	2	0	6
	A10-Sangramento/Hemorragia NE	6	0	0	2	8
	A11 – Dores toraxicas NE	3	0	3	0	6
	A77 - Dengue e outras Doenças Virais NE	5	0	0	0	5
	A97 – Sem doença	100	3	0	62	165
	A98 - Medicina preventiva/Manutenção da Saúde	28	219	1	265	513
	D01 -Dor abdominal generalizada/cólica	10	3	6	4	23
	D02 - Dores abdominais, epigástricas	11	2	3	0	16
	D06 – outras dores abdominais localizadas	2	3	2	2	9
	D07 – dispepcia indigestiva	2	4	0	0	6
	D10 – Vômito	6	2	2	0	10
	D11 – Diarréia	7	4	0	1	12
	D96 – Lombrigas/outros parasitas	6	0	0	3	9
PROBLEMAS MAIS FREQUENTES BASEADOS NA CIAP2 **	F05- Outros Perturbações visuais	8	0	0	0	8

K86 – hipertensão sem complicações	86	74	15	1	176
L03 – Sinais e sintomas da região lombar	10	0	5	2	17
L15 - Sinais/Sintomas do Joelho	4	5	0	0	9
L18 – Dores musculares	5	4	2	0	11
L20 - Sinais/sintomas da articulação	5	1	0	0	6
L29 - Outros Sinais/Sintomas do Aparelho Músculo-esquelético	7	0	0	0	7
N01 - Cefaléia	7	4	21	0	32
N17-Vertigens/Tonturas	5	5	7	1	18
P01 – Sensação de ansiedade / nervosismo/ tensão	38	1	0	3	42
P06 - Perturbação do sono	27	0	0	0	27
R05 – Tosse	17	3	1	3	24
R21 - Sinais/ Sintomas da Garganta	2	4	0	7	
R74 – infecção aguda do aparelho respiratório superior - ivas	5	0	0	0	5
R80 - Gripe	9	1	0	5	15
S02 - Prurido	1	6	0	0	7
S08 - Alterações da Cor da Pele	0	7	1	1	9

S21 - Sinais/sintomas da textura da pele	4	0	0	0	4
S29 – Sinais/ sintomas da pele, outros	5	0	0	3	8
S72 – Escabiose/ outras acariases	7	0	0	0	7
S97 - Úlcera Crônica da Pele	0	1	0	5	6
S99 – Outras doença da pele	4	0	0	0	4
T89- Diabetes insulino-dependente	5	4	0	0	9
T90 - Diabetes Não Insulino-Dependente	20	16	0	0	36
T93 – alteração no metabolismo dos lipídios	37	0	0	0	37
U01 – Disuria/ micção dolorosa	16	10	1	5	32
U07 – Outros sinais sintomas urinario	6	0	3	0	9
U71 – Cistite / outra infecção urinária	18	0	0	2	20
W05 - VômitosNauseas Durante a Gravidez	3	0	6	0	9
W11 – Contracepção oral	4	0	0	5	9
W14 – Contracepção/ outros	5	0	14	6	25
W29 - Sinais/Sintomas da Gravidez, outros	1	0	7	1	9

	W78 – Gravidez	62	54	10	60	186
	X01-Dor genital	0	0	1	11	12
	X04 – Relação sexual dolorosa da mulher	4	0	2	2	8
	X05 – Menstruação escassa/ausente	12	3	0	8	23
	X06-Menstruação excessiva	1	1	1	5	8
	X07 – Menstruação irregular/ freqüente	5	1	2	5	13
	X09 – menstruação irregular frequentemente	0	1	4	0	5
	X14 – Secreção vaginal	4	0	17	33	54
	X16 - Sinais/Sintomas da Vulva	0	1	0	13	14
	X17 – sinais sintomas pelvis femenina	3	0	6	0	9
	X19 – tumor ou nódulo na mama femenina	1	0	0	5	6
	X72 – Candidíase genital femenina	9	14	0	1	24
	Aferição de PA	**	20	**	170	190
	Aferição de temperatura	**	3	**	1	4

	Coleta de material para exame laboratorial	**	0	**	0	0
	Consulta de pre- natal do parceiro	5	0	2	4	11
PROCEDIMENTOS CONSOLIDADOS***	Curativo simples	**	0	**	1	1
	Glicemia capilar	**	2	**	31	33
	Medição de altura	**	0	**	71	71
	Medição de peso	**	15	**	80	95
	Endovenosa	7	5	0	0	12
	Inalação / nebulização	0	0	1	0	1
	Intramuscular	56	9	33	17	115
ADMINISTRAÇÃO DE MEDICAMENTOS	Oral	12	0	0	0	12
	Penicilina para tratamento de sífilis	0	0	0	0	0
	Subcutanea	0	1	0	0	1
	Tópica	0	0	0	0	0

	Acunputura com injeção de agulha	0	0	0	0	0
	Administração de vitamina A	70	38	17	49	174
	Cateterismo vesical de alívio	0	0	26	0	26
PROCEDIMENTOS / PEQUENAS CIRURGIAS	Coleta de citopatológico de colo uterino	50	85	17	96	248
	Cuidado de Estomas	0	0	0	0	0
	Curativo especial	1	1	44	34	80
	Drenagem de abscesso	0	0	0	0	0
	Exame do pé diabético	0	0	0	0	0
	Retirada de cerume	0	0	0	0	0
	Retirada de pontos de cirurgias básicas (por paciente)	1	8	3	2	14
	Sutura Simples	0	0	0	0	
SAÚDE BUCAL	Acesso a polpa dentária e medicação (por dente)	2	6	0	4	12
	Adaptação de prótese dentária	0	0	0	0	0
	Aplicação de carioestático (por dente)	0	1	0	0	1
	Aplicação de selante (por dente)	0	2	0	0	2
	Aplicação tópica de flúor (individual por Sessão)	16	68	9	0	93

Capeamento pulpar	24	51	12	8	95
Cimentação de prótese dentária	0	1	0	0	1
Curativo de demora c/ ou s/ preparo Biomecânico	0	7	1	5	13
Drenagem de abscesso	0	1	0	0	1
Evidenciação de placa bacteriana	0	28	2	1	31
Exodontia de dente decíduo	7	12	3	4	26
Exodontia de dente permanente	42	34	57	16	149
Instalação de prótese dentária	0	0	0	1	1
Moldagem dento-gengival p/ construção de prótese dentária	3	0	0	0	3
Orientação de higiene bucal	67	546	77	57	747
Profilaxia / remoção da placa bacteriana	9	75	12	8	104
Pulpotomia dentária	0	0	0	1	1
Radiografia periapical /interproximal	2	3	2	8	15
Raspagem alisamento e polimento supragengivais (por sextante)	32	190	19	2	243
Raspagem alisamento subgengivais (por Sextante)	15	115	0	10	140
Restauração de dente permanente anterior	21	47	23	6	97
Restauração de dente permanente posterior com amálgama	27	26	16	0	69
Restauração de dente permanente posterior com resina	15	20	18	10	
Retirada de pontos de cirurgias básicas (por paciente)	9	4	1	0	14
Selamento provisório de cavidade dentária	29	0	9	18	56
Tratamento de alveolite	0	0	0	0	0

	Ulotomia / ulectomia	0	0	0	0	0
PROBLEMAS MAIS FREQUENTES BASEADOS NA CIAP2 - ODONTOLOGIA	A01 - Dor Generalizada/ Múltipla	0	17	0	0	17
	A89 - Efeito da Prótese	0	12	0	0	12
	D19 - Sinais/Sintomas dos Dentes/Gengivas	283	79	0	85	447
	D82 - Doença dos Dentes/ Gengivas	2	236	117	27	382
	W78 - Gravidez	5	5	0	11	21
AGRAVOS E/ OU SINTOMAS MAIS FREQUENTE NO CID 10 - ODONTOLOGIA	K003 - Dentes Manchados	14	0	0	0	14
	K02 - Cárie Dentária	159	239	66	99	563
	K040 - Pulpite	6	0	0	0	6
	K05 - Gengivite e Doenças Periodontais	9	8	4	0	21
	K050 - Gengivite Aguda	10	37	0	0	47
	K052 - Periodontite Aguda	1	6	0	0	7
	K055 - Outras Doenças Periodontais	7	0	0	0	7
	K056 - Doença Periodontal, Sem Outra Especificação	0	13	0	0	13

	K081 - Perda de Dentes Devida a Acidente, Extração ou a Doenças Periodontais Localizadas	0	0	39	0	39
	S025 - Fratura de Dentes	32	0	0	0	32
	Z34 - Supervisão de Gravidez Normal	5	5	0	11	21
	Z44 - Colocação e Ajustamento de Aparelho de Prótese Externa	2	6	0	0	8
	Z449 - Colocação e Ajustamento de Aparelho de Prótese Externa não especificado	2	10	0	0	12
	Z463 - Colocação e Ajustamento de Dispositivo de Prótese Dentária	17	7	0	0	24
Encaminhamento em Odontologia	Abcesso dentealveolar	0	1	19	2	22
	Alteração em tecidos mole	55	13	5	0	73
	Dor de dente	233	61	74	49	417
	Fendas ou fissuras labiopalatais	0	1	0	0	1
	Florese dentaria moderada ou severa	0	0	0	0	0
	Traumatismo denteaoveolar	0	1	15	0	16

	Cirurgia em BMF	35	43	0	2	80
	Protese dentaria	35	24	0	2	61
	Periodontia	5	3	1	0	9
	Radiologia	28	79	1	2	110
	Atendimento para pacientes com necessidades especiais	7	1	0	0	8
	Endodontia	12	3	0	0	15
	Odontopediatria	0	2	0	0	2
	Ortodontia/ Ortopedia	0	0	0	0	0
	Outros	1	1	3	2	7
	A06 – Amebíase	3	1	0	3	7
	B342 - Infecção por Coronavírus de Localização Não Especificada	0	4	1	0	5
	B829 – parasitose intestinal não especificada	0	0	4	13	17
	B86 – escabiose (sarna)	3	5	2	6	16
	E10-Diabetes mellitus insulino-dependente	0	19	0	8	27

**AGRAVOS E/ OU SINTOMAS
MAIS FREQUENTE NO CID
10 *****

E11- Diabetes mellitus não-insulino-dependente	5	23	10	31	69
E55- Deficiência de vitamina D	0	2	0	5	7
E66 - Obesidade	2	28	0	1	31
E782- Hiperlipidemia mista	5	0	4	0	9
E785- Hiperlipidemia NE	0	0	5	0	5
F00- Demência na doença de alzheimer	1	0	0	4	5
F410- Transtorno de PÂNICO (ansiedade paroxística episódica)	0	0	0	4	4
F411- Ansiedade generalizada	5	15	0	12	32
H262 - Catarata Complicada	0	0	0	4	4
H612-Cerume impactado	1	4	0	0	5
H830 – labirintite	0	0	3	3	6
I10 – hipertensão essencial (primária)	11	113	27	115	266
I50 – Insuficiencia cardiaca	0	13	0	0	13
I83- Varizes dos membros inferiores	1	2	1	5	9
I84 – Hemorróidas	0	2	0	3	5
J00 – Nasofaringite aguda (resfriado comum)	0	0	6	18	24

J03 – amigdalite aguda	0	0	0	6	6
J039-Amigdalite aguda não especificada	0	0	5	1	6
J069-Infecção aguda das vias aéreas superiores não especificada	2	5	0	0	7
J399 - Doença Não Especificada das Vias Aéreas Superiores	0	5	0	3	8
J45 – Asma	2	6	0	1	9
K295-GASTRITE CRÔNICA, SEM OUTRA ESPECIF.	0	0	1	15	16
K297-Gastrite não especificada	0	0		7	7
K30-DISPEPSIA	0	3	6	0	9
K80-Colestíase	1	0	0	3	4
L02 – abscesso cutâneo, furúnculo e antraz	0	1	1	5	7
L50- Urticária	0	4	0	1	5
L 508 - Outras Urticarias	0	5	0	0	5
M255 – dor articular	1	0	23	0	24
M54 – dorsalgia	0	5	1	0	6

M545 – dor lombar baixa	4	6	3	5	18
M546- Dor na coluna toracica	0	0	0	5	5
M549 – dorsalgia não especificada	0	0	7	0	7
N300 - Cistite aguda	0	0	0	25	25
N390-Infecção do trato urinário de localização não especificada	2	16	7	0	25
N40 - Hiperplasia da Próstata	0	4	0	3	7
N47-Hipertrofia do prepúcio, fimose e parafimose	0	3	1	4	8
N951 - estado da menopausa e do climatério feminino	0	6	0	0	6
R05 – tosse	1	0	3	11	15
R104- outras dores abdominais e as não especificadas	0	0	6	1	7
R739- Hiperglicemia NE	4	0	1	0	5
Z00- Exame geral e investigação de pessoa sem queixa ou diagnostico relatado	3	7	0	0	10
Z000- exame medico geral	9	68	120	0	197

	Z001 - Exame de rotina de saúde da criança	3	1	0	6	10
	Z34 - Supervisão de Gravidez Normal	25	24	5	20	74
	Z760 – emissão de prescrição de repetição	7	14	153	21	195
LOCAL DO PROCEDIMENTO						
	DOMICILIO	11	0	0	55	66
	RUA	0	0	0	0	0
	ESCOLA/ CRECHE	0	0	0	0	0
	UBS	1024	1527	540	1097	4188
LOCAL DO ATENDIMENTO ODONTOLOGICO						
	DOMICILIO	0	0	0	0	0
	ESCOLA/ CRECHE	0	0	0	0	0
	RUA	0	0	0	0	0
	UBS	403	662	161	153	1379
	UNIDADE MOVEL	0	0	0	0	0
TIPO DE BUSCA ATIVA						
	CONDICIONALIDADE DO BOLSA FAMÍLIA	70	369	169	293	901
	CONSULTA	212	167	60	60	499
	EXAMES	151	85	91	307	634
	VACINA	643	777	298	978	2696
TESTE RÁPIDO						
	HIV	7	115	0	71	193
	HEPATITE B	0	0	0	0	0
	HEPATITE C	21	122	0	89	232
	SIFILIS	7	115	0	69	191

TESTE EM GESTANTE					
Teste rapido para detecção de HIV no pai/parceiro	14	7	0	21	42
Teste rapido para detecção de SIFILIS no pai/parceiro	14	7	0	21	42
Teste rapido para detecção de infecção pelo HBV	19	120	0	89	228
TESTES					
Pezinho solicitado	0	0	0	0	0
Pezinho avaliado	0	0	0	0	0
Teste do olhinho solicitado	0	0	0	0	0
Teste do olhinho avaliado	0	0	0	0	0
Teste da orelhina solicitada	0	0	0	0	0
Teste da orelhina avaliada	0	0	0	0	0
FORNECIMENTO					
ESCOVA DENTAL	53	1	0	4	58
CREME DENTAL	53	2	0	4	59
FIO DENTAL	53	0	0	3	56
CONTROLE AMBIENTAL/ VETORIAL ACS/ ACE					
Ação educativa	0	260	1	28	289
Ação mecanica	0	10	0	1	11
Imovel com foco	1	52	0	2	55
Tratamento focal	0	41	0	5	46
DESFECHO DA VISITA DO ACS/ ACE					
Visita realizada	4.680	5.797	3.440	4.413	18.330
Visita recusada	1	0	1	1	3
Ausente	512	210	95	96	913
Não informado	0	0	0	0	0

Peso	99	126	317	134	676
Altura	93	117	310	132	652
VISITA COMPARTILHADA					
Visita compartilhada	16	12	9	276	313
Visita não compartilhada	385	1048	284	362	2079
LOCAL DE ATENDIMENTO MEDICO/ ENFERMAGEM					
Domicilio	9	30	5	19	63
Ubs	892	1168	717	970	3747
ENCAMINHAMENTO MEDICO/ENFERMAGEM					
Encaminhamento interno no dia	0	0	0	9	9
Encaminhamento para serviços especializados	172	33	29	24	258
Encaminhamento para o caps	0	5	1	1	7
Encaminhamento para internação hospitalar	0	2	0	1	3
Encaminhamento para urgencia	0	2	0	0	2
Encaminhamento para serviços de atenção domiciliar	0	1	0	0	1
Encaminhamento Intersectorial	2	1	0	0	03
PRATICAS EM SAÚDE					
Aplicação de topica de fluor	0	0	0	0	0
Antropometria	0	0	0	0	0
Praticas corporais e atividades fisicas	0	0	0	0	0
Outras	0	0	0	0	0
Outros procedimentos coletivos	0	0	0	0	0
Saude ocular	0	0	0	0	0
Escovação dental supervisionada	0	0	0	0	0
Verificação da situação vacinal	0	0	0	0	0
TOTAL					38.921

Fonte: Coord. de Atenção Primária/SMS/E-SUS

*Considerando o cenário atual e enquanto duração da situação de emergência e contaminação do vírus desencadeador da doença Covid-19 de prejudicial bem-estar de Saúde Pública medidas precisaram ser tomadas para que houvesse redução e controle de sua disseminação, dentre elas a diminuição de atividades coletivas. Contudo, para o próximo quadrimestre as atividades já estão sendo retomadas gradativamente para atender as necessidades da população.

**Os dados referentes ao CIAP 2 e CID 10 foram filtrados para melhor avaliação e visualização do quadro epidemiológico da saúde do município de Barra de Santana. Para consulta dos dados na íntegra, os mesmos se encontraram disponíveis junto a coordenação da Secretaria de Saúde.

***Alguns dos dados infelizmente não puderam ser fornecidos devido a transição e implementação do Prontuário Eletrônico do Cidadão (PEC), mas já estão sendo recuperados e computados para devido registro dos Serviços fornecidos;



5.3 Adesão ao PSE – 2020/2021

Extrato de Escolas/Equipes Pactuadas (PARCIAL)
BARRA DE SANTANA – PB

Nº	INEP	ESCOLAS	CRECHE	PRÉ ESCOLA	FUNDAMENTAL	MÉDIO	EJA	TOTAL
01	25051733	EMEB MARIA DE LOURDES ARAUJO DE ARRUDA	00	04	09	00	00	13

02	25051989	EMEB JOAO BARTOLOMEU DA SILVA	00	02	11	00	00	13
03	25052004	EMEB JULITA GUERRA	00	21	154	00	00	175
04	25052462	EMEB ALFREDO RUFINO BARBOSA	00	09	19	00	00	28
05	25052497	EEEFM ALM ANTONIO HERACLITO DO REGO	00	00	08	287	63	358
06	25052578	EMEB ANTONIO DE SOUZA BARBOSA	00	03	07	00	00	10
07	25052586	EMEB MANOEL CRISPIM GUIMARAES	00	02	10	00	00	12
08	25052594	EMEB BELARMINO DE MEDEIROS	00	04	17	00	00	21
09	25052624	EMEB SEBASTIAO LUCENA DE CASTRO	00	05	14	00	00	19
10	25052632	EMEB MANOEL TERTULIANO DE ARAUJO	00	08	13	00	00	21
11	25052640	EMEB ANTONIO PEREIRA DE ANDRADE	02	08	09	00	00	19
12	25052659	EMEB ERNESTO CELEDIAO DO REGO	00	05	08	00	00	13
13	25052667	EMEB FRANCISCO GUEDES DE BRITO	00	04	18	00	00	22
14	25052683	EMEB HORACIO CORDEIRO DE MELO	00	03	18	00	00	21
15	25052691	EMEB JOSUE BARBOSA DE ANDRADE LIRA	00	30	138	00	00	168
16	25052705	EMEB JOAO LOPES DE ANDRADE	00	12	21	00	00	33
17	25052730	EMEB JOSE HERMINIO BEZERRA CABRAL	17	38	199	00	00	254
18	25052756	EMEB JOAO TOMAZ DA SILVA	01	07	08	00	00	16
19	25052764	EMEB SEVERINO ALVES CAMPOS	00	13	37	00	00	50
20	25106104	EMEB PROFESSORA LAURA BARBOSA BEZERRA	00	00	578	00	00	578
21	25307924	CEMEB PROFESSORA MARLY BARBOSA DE ALMEIDA - TIA MARLY	68	62	00	00	00	130
Total de Alunos nas Escolas Pactuadas			88	240	1.294	287	63	1.954

Fonte: e-gestor – Adesão ao PSE200/2021

5.4 Procedimentos Realizados Pela Equipe Multidisciplina

2021

Tipos de Atendimento	Total	Atividade Coletiva	Total	Local do Atend.	Total	Local do Proced.	Total	Problemas / Condições Avaliadas	Total	Agravos e/ ou sintomas mais frequentes – CID 10	Total	Problemas Mais Frequentes – CIAP2	Total
Cons. agendada	118	Educação em Saúde	46	Domicílio	92	-	-	Diabetes	07	G230- Doença de Hallervorden-SPATZ	12	P29 – sinais sintomas psicologicos, outros	-
-	-	-	-	-	-	-	-	Saude mental	03	G822-paraplegia não especificada	11	T08 perda de peso	02
Cons. Agendada programada/ Cuidado continuado	57	Avaliação /procedimento Coletivo	03	UBS	211	-	-	DPCO	0	S127- Fraturas múltiplas da coluna cervical	-	P01- Sensação de ansiedade/nervosismo/tensão	36

Consulta no dia	00	-	-	-	-	-	-	-	-	G20-doeça de parkinson	-	T83 – excesso de peso	01
Escuta inicial/ Orientação	00	Mobilização social	07	-	-	-	-	Hipertensão arterial	04	S221- Fraturas múltiplas da colunatorácica	-	Z01-Pobreza/problemas econômicos	-
Retorno para consulta agendada	74	Reunião com outras equipes de saúde	04							E15 – coma hipoglicemico não diabetico	-	D07 – dispepsia / indigestiva	-
Retorno para cuidado continuado/pro gramado	64	Reunião de equipe	10							E66 – obsidade	19	D12 – obstipação	-
Agendamento para grupo	01									G80 – paralesia cerebral	-	D87 – alterações funcionais estomago	-
Alta do episodio	25									K29 – gastrite e duodeno	-	D92 – doença diverticular intestinal	-
-	-	-	-	-	-	-	-	-	-	-	-	D98 – colecistite, colelitiase	02
Avaliação/ Diagnóstico	144	Atendimento em grupo	01	-	-	-	-	Obesidade	27	I694- Sequelas de acidentes vascular cerebral não especificado como hemorrágico ou isquêmico	-	N99- Outras doenças do sistema neurológico	12
-	-	-	-	-	-	-	-	-	-	-	-	K85 – pressão arterial elevada	03
Prescrição Terapêutica	00							Reabilitação	59	M255- Dor articular	-	T89 – diabetes insulino dependente	01
-	-	-	-	-	-	-	-	-	-	-	-	L17 – sinais sintomas do pé / dedo pé	06
										K57 – doença diverticular	-	L28 – limitação funcial / incapacidade	12
												L29 – outros sinais sintomas do aparelho musculo esqueletico	01
										K82 – outras doenças da vesicula biliar	-	L75 – fratura de femur	-
										S120 – fratura da primeira vertebra cervical	-	L85 – deformação adquirida da coluna	12
											-	L03 – sinais sintomas da região lombar	01
Procedimentos clínicos/ Terapêutico	86									G309- Doença de Alzheimer não especificada	09	T93 – alterações no metabolismo dos lipídios	19
Encaminhament o para serviços	41							Tabagismo	04	I15- Hipertensão secundária	03	P02- Reação aguda ao estresse	-

especializados													
Encaminhamento para o caps	09	-	-	-	-	-	-	Asma	03	M199- Artrose não especificada	-	P28 – limitação funcional incapacidade	-
Encaminhamento para serviços de atenção domiciliar	19	-	-	-	-	-	-	Desnutrição	03	M257- Osteofito	-	P22- Sinais/sintomas relacionados ao comportamento da criança	01
Encaminhamento intersetorial	02	-	-	-	-	-	-	Pré-natal	01	M478- Outras espondiloses	-	P74 – distúrbio ansioso estado de ansiedade	01
-	-	-	-	-	-	-	-	Puericultura	0	E65-adiposidade localizada	01	Z11-problema relacionado com esta doente	65
-	-	-	-	-	-	-	-	-	-	E70- distúrbio do metabolismo de aminoácidos aromáticos	16	Z25 – ato ou acontecimento violento	-
-	-	-	-	-	-	-	-	-	-	M759-lesão não especificada do ombro	-	R02 – dificuldade respiratória dispnéia	-
-	-	-	-	-	-	-	-	-	-	S720-fratura do colo do fêmur	-	Z29 – problema social NE	-
-	-	-	-	-	-	-	-	-	-	Q909-síndrome de Down não especificada	-	P03-tristeza sensação de depressão	20
-	-	-	-	-	-	-	-	-	-	S122-fraturas de outras vértebras cervicais especificada	-	D97- Doenças do fígado/NE	01
-	-	-	-	-	-	-	-	-	-	E10-diabetes mellitus insulino-dependente	11	P04 – sentir/ comporta-se de forma irritável/zangado	05
-	-	-	-	-	-	-	-	-	-	T82- complicações de dispositivos protéticos, implantes e enxertos cardíacos e vasculares	-	P07 – diminuição do desejo sexual	-
-	-	-	-	-	-	-	-	-	-	T876- outras complicações e as não especificadas do coto de amputação	-	P23 – sinais/sintomas relacionados ao comportamento do adolescente	04
-	-	-	-	-	-	-	-	-	-	E40-kwashiorkor	01	L08- sinais/sintomas dos ombros	-
-	-	-	-	-	-	-	-	-	-	J449- doenças pulmonares obstrutivas crônicas não especificadas	14	N28-Limitação funcional/incapacidade	11
-	-	-	-	-	-	-	-	-	-	F171 – Transtornos mentais, comp. Dev. Uso de fumo uso nocivo p/ saúde	-	L15- sinais/sintomas do joelho	09
-	-	-	-	-	-	-	-	-	-	J15- Pneumonia bacteriana não	02	P09-Preocupação com a preferência sexual	01

										classificada em outra parte			
-	-	-	-	-	-	-	-	-	-	K746- Outras Formas de cirrose Hepática e as não especificadas	01	N18- Paralisia/fraqueza	03
-	-	-	-	-	-	-	-	-	-	L85- Outras formas de Espessamento Epidérmico	02	P75- somatização	01
-	-	-	-	-	-	-	-	-	-	-	-	L13- Sinais/sintomas do quadril	05
-	-	-	-	-	-	-	-	-	-	-	-	P76- Perturbação Depressivas	04
-	-	-	-	-	-	-	-	-	-	-	-	T89- Diabetes Insulino-dependente	01
-	640	-	71	-	303	-	-	-	111	-	102	-	240
TOTAL													1.227

Fonte: Coordenação da Atenção Primária/SMS

5.5 Procedimentos Realizados pela Academia da Saúde

Avaliação/ procedimento coletivo		Práticas corporais e atividade física	Não houve atendimento no período
Educação em saúde			
Mobilização social			
Atendimento em grupo			

Fonte: Coordenação de Atenção Primária/SMS/2021

5.6 Indicadores do Previne Brasil

Ministério da Saúde MS

Secretaria de Atenção Primária à Saúde SAPS

Departamento de Saúde da família DESF

O indicador nº 5, cobertura vacinal de pólio e penta, está sendo revisado e para efeito de cálculo do ISF

a meta será considerada como atingida por todos os municípios a partir do quadrimestre 2021 Q21, Q2 e Q3 até os ajustes serem realizados.

ISF - Indicador Sintético Final

Município: BARRA DE SANTANA - PB

	Indicador	Indicador	Indicador	Indicador	Indicador	Indicador	Indicador	
UBSF	Proporção de gestantes com pelo menos 6 (seis) consultas pré-natal realizadas, sendo a	Proporção de gestantes com realização de exames para sífilis e HIV	Proporção de gestantes com atendimento odontológico realizado	Cobertura de exame citopatológico	Cobertura vacinal de Poliomielite inativada e de Pentavalente	Percentual de pessoas hipertensas com Pressão Arterial aferida em cada	Percentual de diabéticos com solicitação de hemoglobina glicada	Incentivo Financeiro

	primeira até a 20ª semana de gestação												semestre						Q1 = 59,8% Q2 = 77,5% Q3 = 100%		
	Q1	Q2	Q3	Q1	Q2	Q3	Q1	Q2	Q3	Q1	Q2	Q3	Q1	Q2	Q3	Q1	Q2	Q3			
UBSF DR JOSE AUGUSTO AMORIM	33%	42%	67%	75%	100%	100%	75%	67%	50%	32%	31%	28%	-	-	-	4%	11%	14%	15%	23%	27%
UBSF JOSEFA ALVES CAMPOS	63%	86%	70%	50%	86%	90%	63%	100%	70%	34%	32%	32%	-	-	-	2%	4%	4%	10%	13%	11%
UBSF NIVALDO ABILIO DE FARIAS	63%	67%	20%	100%	100%	100%	75%	100%	80%	29%	27%	25%	-	-	-	7%	13%	10%	6%	9%	6%
UBSF ELENA FELIPE BARBOSA	33%	78%	70%	17%	67%	80%	75%	100%	70%	38%	37%	40%	-	-	-	12%	13%	14%	45%	53%	53%
MS/SAPS/Departamento de Saúde da Família - DESF Fonte: Sistema de Informação em Saúde para a Atenção Básica - SISAB Dado gerado em: 02 de Fevereiro de 2022 - 10:04h Coordenação Geral de Informação da Atenção Primária - CGIAP/DESF																					

6. Central Municipal de Regulação

É um instrumento ordenador, orientador e definidor da atenção à saúde que consiste na organização do conjunto de ações de regulação do acesso à assistência, de maneira sistemática, buscando adequar a oferta dos serviços de saúde em seus diferentes níveis de complexidade, à demanda que mais se aproxima das reais necessidades da população.

A Central de Regulação Municipal (CRM) é responsável pela gestão de demanda ambulatorial de média complexidade do Sistema Único de Saúde (SUS) dentro do município. Têm como base a articulação e a integração as ações de regulação de sistemas de saúde com outras funções de gestão:

Realiza a comunicação entre as equipes de saúde da família, da Atenção Primária, Policlínica e os prestadores de atendimentos especializados através do Sistema de Regulação (SISREG), mesmo assim tem uma demanda reprimida. Desenvolve uma política de Atenção à Saúde com objetivo de atender as necessidades dos usuários, facilitando a integração das ações da Atenção Primária a Saúde. No âmbito mais geral, gerencia as ações de saúde ambulatorial que não tem resolutividade na APS, ou seja, no encaminhamento do usuário na rede de serviços de saúde, de tal forma que possa ter acesso aos recursos assistenciais de que necessitar oportunamente: Consultas, Exames, Cirurgias, TFD e outros.

7. Planejamento, Controle, Avaliação e Auditoria

O planejamento detém enorme potencial para viabilizar o alcance de oportuna resolubilidade das medidas estabelecidas e implementadas. Essa é uma das principais potencialidades que conferem ao planejamento o caráter estratégico para a qualificação da gestão. O processo é conduzido por outras áreas ou profissionais, sob a orientação do gestor, cabendo a todos esses conduzir o processo de formulação, monitoramento e avaliação do Plano de Saúde (PS), da Programação Anual de Saúde (PAS), nos Quadrimestres e do Relatório Anual de Gestão (RAG) na conformidade da regulamentação. Devendo igualmente apoiar todas as áreas nos seus respectivos processos de planejamento, assim como as outras esferas de gestão na operacionalização.

A gestão, as questões organizacionais, processos, produtos e não somente resultados e impactos são dimensões passíveis de avaliação no âmbito do SUS. A metodologia e o instrumental de controle e avaliação têm como foco os instrumentos que dão concretude ao processo do Sistema de Planejamento do SUS: uma construção coletiva: controle e avaliação de planejamento do SUS, acima referidos, estabelecidos pela Portaria Nº 3.085/2006 e definidos pela Portaria nº. 3.332/2006. Esses instrumentos apresentam as seguintes características: o Plano de Saúde (PS) aborda as intenções e os resultados a serem buscados no período de quatro anos, expressos em objetivos, diretrizes e metas; a Programação Anual de Saúde (PAS) operacionaliza as intenções expressas no Plano de Saúde, apontando o conjunto de ações voltadas à promoção, proteção e recuperação da saúde, bem como à gestão do SUS; e o Relatório Anual de Gestão (RAG) registra os resultados alcançados com a execução da PAS e orienta eventuais redirecionamentos que se fizerem necessários. Como se depreende, o PS, a PAS e o RAG são instrumentos interdependentes, indissociáveis, que viabilizam a dinamicidade e constância do completo processo de planejamento.

Com as dificuldades de financiamento do SUS, o planejamento é responsável pela otimização das estratégias a serem adotadas e condução de plano de trabalho que possibilitem maior oferta de serviços de saúde aos usuários com equilíbrio dos custos e controle do Fundo Municipal de Saúde.

7.1. Procedimentos Ambulatoriais do SUS – Por Local de Atendimento

Produção Ambulatorial do SUS - Paraíba - por local de residência
Qtd.aprovada por Procedimento e Ano/mês processamento
Município: 250157 Barra de Santana
Período: Janeiro a Dezembro/2021

PRODUÇÃO AMBULATORIAL BARRA DE SANTANA 2021 (LOCAL DE RESIDENCIA)

Procedimento	Jan	Fev	Mar	Abr	Mai	Jun	Jul	Ago	Set	Out	Nov	Dez	Total
0101020074 APLICAÇÃO TÓPICA DE FLÚOR (INDIVIDUAL POR SESSÃO)	-	-	-	-	-	-	-	20	5	8	6	4	43
0101020090 SELAMENTO PROVISÓRIO DE CAVIDADE DENTÁRIA	-	-	-	-	-	-	-	9	8	13	10	14	54
0201010372 BIOPSIA DE PELE E PARTES MOLES	-	-	-	-	-	-	1	1	1	-	-	-	3
0201020041 COLETA DE MATERIAL PARA EXAME LABORATORIAL	-	1	-	-	-	-	-	-	-	-	-	-	1
0202010210 DOSAGEM DE CALCIO	-	-	-	-	-	-	-	-	-	1	1	1	3
0202010295 DOSAGEM DE COLESTEROL TOTAL	-	-	-	-	-	-	-	-	-	-	1	-	1

0202010317 DOSAGEM DE CREATININA	-	1	-	-	-	-	-	-	-	1	1	1	4
0202010384 DOSAGEM DE FERRITINA	-	-	-	-	-	-	-	-	-	-	1	-	1
0202010422 DOSAGEM DE FOSFATASE ALCALINA	-	-	-	-	-	-	-	-	-	1	-	-	1
0202010430 DOSAGEM DE FOSFORO	-	-	-	-	-	-	-	-	-	-	1	1	2
0202010473 DOSAGEM DE GLICOSE	-	-	-	-	-	-	-	-	-	1	1	1	3
0202010600 DOSAGEM DE POTASSIO	-	-	-	-	-	-	-	-	-	-	1	1	2
0202010627 DOSAGEM DE PROTEINAS TOTAIS E FRACOES	-	-	-	-	-	-	-	-	-	1	-	-	1
0202010651 DOSAGEM DE TRANSAMINASE GLUTAMICO-PIRUVICA (TGP)	-	-	-	-	-	-	-	-	-	1	1	1	3
0202010660 DOSAGEM DE TRANSFERRINA	-	-	-	-	-	-	-	-	-	-	1	-	1
0202010678 DOSAGEM DE TRIGLICERIDEOS	-	-	-	-	-	-	-	-	-	-	1	-	1
0202010694 DOSAGEM DE UREIA	-	1	-	-	-	-	-	-	-	2	2	2	7
0202010767 DOSAGEM DE 25 HIDROXIVITAMINA D	-	-	-	-	-	-	-	-	-	-	1	-	1
0202020304 DOSAGEM DE HEMOGLOBINA	-	-	-	-	-	-	-	-	-	-	1	1	2
0202020371 HEMATOCRITO	-	-	-	-	-	-	-	-	-	-	1	1	2
0202020380 HEMOGRAMA COMPLETO	-	1	-	-	-	-	-	-	-	1	-	-	2
0202030202 DOSAGEM DE PROTEINA C REATIVA	-	1	-	-	-	-	-	-	-	-	-	-	1
0202030300 PESQUISA DE ANTICORPOS ANTI-HIV-1 + HIV-2 (ELISA)	-	1	-	-	-	-	-	-	-	1	1	-	3
0202030636 PESQUISA DE ANTICORPOS CONTRA ANTIGENO DE SUPERFICIE DO VIRUS DA HEPATITE B (ANTI-HBS)	-	-	-	-	-	-	-	-	-	-	1	-	1
0202030679 PESQUISA DE ANTICORPOS CONTRA O VIRUS DA HEPATITE C (ANTI-HCV)	-	1	-	-	-	-	-	-	-	1	-	-	2
0202030970 PESQUISA DE ANTIGENO DE SUPERFICIE DO VIRUS DA HEPATITE B (HBSAG)	-	1	-	-	-	-	-	-	-	1	-	-	2
0202031071 QUANTIFICAÇÃO DE RNA DO HIV-1	-	-	-	-	-	-	-	-	1	-	-	1	2
0202031110 TESTE NÃO TREPONEMICO P/ DETECÇÃO DE SIFILIS	-	1	-	-	-	-	-	-	-	-	-	-	1
0202031179 TESTE NÃO TREPONEMICO P/ DETECÇÃO DE SIFILIS EM GESTANTES	-	-	-	1	-	-	-	-	-	-	-	-	1
0202031209 DOSAGEM DE TROPONINA	-	1	-	-	-	-	-	5	4	-	3	3	16
0202060217 DOSAGEM DE GONADOTROFINA CORIONICA HUMANA (HCG, BETA HCG)	-	-	-	1	-	-	-	-	-	-	-	-	1
0202060276 DOSAGEM DE PARATORMONIO	-	-	-	-	-	-	-	-	-	-	1	-	1
0202070085 DOSAGEM DE ALUMINIO	-	-	-	-	-	-	-	-	-	-	1	-	1
0202070182 DOSAGEM DE CICLOSPORINA	1	-	-	-	1	-	-	-	-	1	-	-	3
0202120023 DETERMINACAO DIRETA E REVERSA DE GRUPO ABO	-	1	-	-	-	-	-	-	-	-	-	-	1
0203010019 EXAME CITOPATOLOGICO CERVICO-VAGINAL/MICROFLORA	-	-	4	1	5	4	4	6	10	-	9	6	49
0203010086 EXAME CITOPATOLÓGICO CERVICO VAGINAL/MICROFLORA- RASTREAMENTO	-	1	28	19	13	15	15	46	39	1	86	27	290

0203020030 EXAME ANATOMO-PATOLÓGICO PARA CONGELAMENTO / PARAFINA POR PEÇA CIRURGICA OU POR BIOPSIA (EXCETO COL	-	-	-	1	2	1	17	-	-	-	-	2	23
0204010225 RADIOGRAFIA PERIAPICAL	-	-	-	-	-	-	6	-	1	2	1	3	13
0204030153 RADIOGRAFIA DE TORAX (PA E PERFIL)	-	-	-	-	-	-	-	-	-	-	1	-	1
0204030188 MAMOGRAFIA BILATERAL PARA RASTREAMENTO	-	2	5	2	4	-	3	7	1	1	-	-	25
0204060028 DENSITOMETRIA OSSEA DUO-ENERGETICA DE COLUNA (VERTEBRAS LOMBARES E/OU FEMUR)	-	-	-	-	-	-	1	-	1	-	-	-	2
0204060060 RADIOGRAFIA DE ARTICULACAO COXO-FEMORAL	1	1	-	-	-	-	-	-	-	-	-	1	3
0204060168 RADIOGRAFIA DE PERNA	-	-	-	-	-	-	1	-	-	-	-	-	1
0205010032 ECOCARDIOGRAFIA TRANSTORACICA	-	-	-	-	1	1	1	-	-	-	-	-	3
0205020020 PAQUIMETRIA ULTRASSÔNICA	-	-	-	-	-	2	-	-	-	-	-	-	2
0205020038 ULTRASSONOGRAMA DE ABDÔMEN SUPERIOR	-	2	-	1	-	-	-	4	-	-	-	2	9
0205020046 ULTRASSONOGRAMA DE ABDOMEN TOTAL	1	2	5	5	8	3	2	10	3	11	8	6	64
0205020054 ULTRASSONOGRAMA DE APARELHO URINÁRIO	-	7	2	-	3	3	3	3	3	5	2	5	36
0205020062 ULTRASSONOGRAMA DE ARTICULACAO	-	1	-	-	1	-	-	2	2	1	1	2	10
0205020070 ULTRASSONOGRAMA DE BOLSA ESCROTAL	-	-	2	-	2	-	-	1	-	1	-	-	6
0205020097 ULTRASSONOGRAMA MAMARIA BILATERAL	-	1	-	-	1	-	-	2	-	-	1	1	6
0205020100 ULTRASSONOGRAMA DE PROSTATA POR VIA ABDOMINAL	-	2	2	-	-	-	-	1	-	1	-	4	10
0205020119 ULTRASSONOGRAMA DE PROSTATA (VIA TRANSRETAL)	-	-	-	-	-	-	-	-	-	1	-	-	1
0205020127 ULTRASSONOGRAMA DE TIREOIDE	-	4	4	2	9	1	-	1	2	2	-	2	27
0205020143 ULTRASSONOGRAMA OBSTETRICA	-	24	10	6	9	12	2	15	1	7	5	4	95
0205020160 ULTRASSONOGRAMA PELVICA (GINECOLOGICA)	-	2	2	1	1	3	-	1	-	-	-	-	10
0205020178 ULTRASSONOGRAMA TRANSFONTANELA	-	-	-	-	-	-	-	-	-	-	2	-	2
0205020186 ULTRASSONOGRAMA TRANSVAGINAL	-	10	-	5	-	-	-	-	-	-	-	-	15
0206010060 TOMOGRAFIA COMPUTADORIZADA DE SELA TURCICA	1	-	-	-	-	-	-	1	-	-	-	-	2
0206010079 TOMOGRAFIA COMPUTADORIZADA DO CRANIO	1	2	1	1	1	1	2	-	-	-	3	2	14
0206010095 TOMOGRAFIA POR EMISSÃO DE PÓSITRONS (PET-CT)	-	-	1	-	-	-	-	-	-	-	-	-	1
0206020031 TOMOGRAFIA COMPUTADORIZADA DE TORAX	-	-	1	3	4	1	4	1	-	1	3	-	18
0206030010 TOMOGRAFIA COMPUTADORIZADA DE ABDOMEN SUPERIOR	1	1	2	-	1	-	2	1	-	-	1	-	9
0206030037 TOMOGRAFIA COMPUTADORIZADA DE PELVE / BACIA / ABDOMEN INFERIOR	1	1	-	-	1	-	1	1	-	-	1	-	6
0207010030 RESSONANCIA MAGNETICA DE COLUNA CERVICAL/PESCOÇO	-	-	-	1	-	-	-	-	-	-	-	-	1
0207010064 RESSONANCIA MAGNETICA DE CRANIO	-	-	-	-	1	-	1	-	-	-	-	-	2
0207010072 RESSONANCIA MAGNETICA DE SELA TURCICA	-	-	-	-	-	-	1	-	-	-	-	-	1

0207030014 RESSONANCIA MAGNETICA DE ABDOMEN SUPERIOR	-	-	-	-	-	-	-	1	-	-	-	-	1
0209010029 COLONOSCOPIA (COLOSCOPIA)	-	-	-	1	-	-	-	-	1	-	-	-	2
0209010037 ESOFAGOGASTRODUODENOSCOPIA	-	-	-	-	1	-	-	-	1	1	-	-	3
0211020010 CATETERISMO CARDIACO	-	-	1	-	1	-	-	-	-	-	-	-	2
0211060011 BIOMETRIA ULTRASSÔNICA (MONOCULAR)	-	-	-	-	-	-	-	1	-	-	-	-	1
0211060127 MAPEAMENTO DE RETINA	-	-	-	-	-	2	2	2	-	-	-	-	6
0211060259 TONOMETRIA	-	-	3	4	1	-	2	2	-	-	-	1	13
0211060267 TOPOGRAFIA COMPUTADORIZADA DE CÔRNEA	-	-	-	-	-	-	-	-	2	-	-	-	2
0211070033 AUDIOMETRIA EM CAMPO LIVRE	-	1	-	-	-	-	2	-	-	-	-	-	3
0211070041 AUDIOMETRIA TONAL LIMIAR (VIA AEREA / OSSEA)	1	1	-	1	-	-	-	-	-	-	-	-	3
0211070092 AVALIACAO P/ DIAGNOSTICO DE DEFICIENCIA AUDITIVA	-	-	-	1	-	-	-	-	-	-	-	-	1
0211070203 IMITANCIOMETRIA	1	1	-	1	-	-	-	-	-	-	-	-	3
0211070211 LOGOaudiometria (LDV-IRF-LRF)	1	1	-	1	-	-	-	-	-	-	-	-	3
0211070297 REAVALIACAO DIAGNOSTICA DE DEFICIENCIA AUDITIVA EM PACIENTE MAIOR DE 3 ANOS	1	1	-	-	-	-	-	-	-	-	-	-	2
0211070319 SELECAO E VERIFICACAO DE BENEFICIO DO AASI	-	-	-	1	-	-	-	-	-	-	-	-	1
0212010026 EXAMES PRE-TRANSFUSIONAIS I	1	-	-	-	-	3	-	-	-	-	-	2	6
0212010034 EXAMES PRE-TRANSFUSIONAIS II	1	-	-	-	-	4	-	-	-	-	-	2	7
0214010015 GLICEMIA CAPILAR	-	4	1	-	-	-	-	-	-	-	-	-	5
0214010040 TESTE RAPIDO PARA DETECAO DE HIV NA GESTANTE OU PAI/PARCEIRO	7	11	9	20	14	11	6	14	8	7	8	10	125
0214010058 TESTE RÁPIDO PARA DETECÇÃO DE INFECÇÃO PELO HIV	2	3	6	5	2	2	3	69	48	59	68	15	282
0214010074 TESTE RÁPIDO PARA SÍFILIS	2	3	6	6	2	2	3	65	55	57	78	15	294
0214010082 TESTE RÁPIDO PARA SÍFILIS NA GESTANTE OU PAI/PARCEIRO	7	11	7	17	12	9	6	15	5	7	8	10	114
0214010090 TESTE RÁPIDO PARA DETECÇÃO DE HEPATITE C	9	14	14	22	14	12	9	82	57	65	79	25	402
0214010104 TESTE RÁPIDO PARA DETECÇÃO DE INFECÇÃO PELO HBV	9	14	15	22	15	12	9	80	58	65	77	25	401
0214010163 TESTE RÁPIDO PARA DETECÇÃO DE SARS-COVID-2	64	41	159	99	465	310	279	129	350	85	34	17	2032
0301010048 CONSULTA DE PROFISSIONAIS DE NIVEL SUPERIOR NA ATENÇÃO ESPECIALIZADA (EXCETO MÉDICO)	1	7	-	3	2	3	2	5	2	-	-	2	27
0301010072 CONSULTA MEDICA EM ATENÇÃO ESPECIALIZADA	1	3	1	4	1	2	3	1	-	1	-	2	19
0301010102 CONSULTA PARA DIAGNÓSTICO/REAVLIAÇÃO DE GLAUCOMA (TONOMETRIA, FUNDOSCOPIA E CAMPIMETRIA)	1	1	1	3	-	1	-	4	2	4	3	4	24
0301040141 INSERÇÃO DO DISPOSITIVO INTRA-UTERINO (DIU)	-	-	-	-	1	-	-	-	-	-	-	-	1
0301060029 ATENDIMENTO DE URGENCIA C/ OBSERVACAO ATE 24 HORAS EM ATENCAO ESPECIALIZADA	-	-	-	-	-	-	1	-	-	-	-	-	1

0301060061 ATENDIMENTO DE URGENCIA EM ATENCAO ESPECIALIZADA	-	-	1	-	-	1	1	3	-	-	-	-	6
0301060096 ATENDIMENTO MEDICO EM UNIDADE DE PRONTO ATENDIMENTO	-	1	-	-	-	-	-	-	-	-	-	-	1
0301060118 ACOLHIMENTO COM CLASSIFICAÇÃO DE RISCO	1	-	-	-	-	-	-	3	-	-	-	-	4
0301070016 ACOMPANHAMENTO DE PACIENTE C/ IMPLANTE COCLEAR	-	-	-	-	1	-	-	-	-	-	-	-	1
0301070032 ACOMPANHAMENTO DE PACIENTE P/ ADAPTACAO DE APARELHO DE AMPLIFICACAO SONORA INDIVIDUAL (AASI) UNI / B	-	1	-	-	-	-	2	-	-	-	-	-	3
0301070059 ACOMPANHAMENTO PSICOPEDAGOGICO DE PACIENTE EM REABILITACAO	-	-	-	1	5	1	-	-	-	-	-	-	7
0301070067 ATENDIMENTO / ACOMPANHAMENTO EM REABILITAÇÃO NAS MULTIPLAS DEFICIÊNCIAS	1	-	6	-	-	-	-	-	-	-	-	-	7
0301070113 TERAPIA FONOAUDIOLÓGICA INDIVIDUAL	-	-	2	2	1	11	-	3	-	-	16	6	41
0301080208 ATENDIMENTO INDIVIDUAL DE PACIENTE EM CENTRO DE ATENÇÃO PSICOSSOCIAL	30	41	57	38	63	51	48	47	44	27	49	25	520
0301080216 ATENDIMENTO EM GRUPO DE PACIENTE EM CENTRO DE ATENÇÃO PSICOSSOCIAL	-	1	9	5	1	-	4	2	3	6	26	14	71
0301080224 ATENDIMENTO FAMILIAR EM CENTRO DE ATENÇÃO PSICOSSOCIAL	97	91	40	103	108	90	94	71	73	95	88	86	1036
0301080232 ACOLHIMENTO INICIAL POR CENTRO DE ATENÇÃO PSICOSSOCIAL	1	4	4	1	2	9	5	8	6	2	-	1	43
0301080240 ATENDIMENTO DOMICILIAR PARA PACIENTES DE CENTRO DE ATENÇÃO PSICOSSOCIAL E/OU FAMILIARES	4	11	6	17	13	20	9	6	8	51	21	25	191
0301080275 PRÁTICAS CORPORAIS EM CENTRO DE ATENÇÃO PSICOSSOCIAL	-	-	-	-	-	3	-	-	-	-	-	-	3
0301080283 PRÁTICAS EXPRESSIVAS E COMUNICATIVAS EM CENTRO DE ATENÇÃO PSICOSSOCIAL	-	-	-	-	-	-	-	-	-	-	-	2	2
0301080291 ATENÇÃO ÀS SITUAÇÕES DE CRISE	1	1	-	1	5	1	1	-	-	-	1	-	11
0301100012 ADMINISTRACAO DE MEDICAMENTOS NA ATENCAO ESPECIALIZADA.	-	2	-	-	-	-	1	-	-	-	-	-	3
0301100039 AFERIÇÃO DE PRESSÃO ARTERIAL	1	1	1	-	-	-	-	3	-	-	-	-	6
0301100209 ADMINISTRAÇÃO DE MEDICAMENTOS POR VIA INTRAMUSCULAR	-	-	1	-	-	-	-	-	-	-	-	-	1
0301100276 CURATIVO ESPECIAL	-	-	82	-	-	-	-	-	-	-	-	-	82
0301100284 CURATIVO SIMPLES	-	-	1	-	-	-	-	-	-	-	-	-	1
0302040013 ATENDIMENTO FISIOTERAPÊUTICO EM PACIENTE COM TRANSTORNO RESPIRATÓRIO COM COMPLICAÇÕES SISTÊMICAS	-	-	3	-	-	-	-	-	-	-	-	-	3
0302050019 ATENDIMENTO FISIOTERAPÊUTICO EM PACIENTES NO PRÉ E PÓS-OPERATÓRIO NAS DISFUNÇÕES MÚSCULO ESQUE	-	-	5	2	4	8	8	39	18	2	6	14	106
0302050027 ATENDIMENTO FISIOTERAPÊUTICO NAS ALTERAÇÕES MOTORAS	-	-	106	103	122	130	172	301	150	178	129	78	1469
0302060014 ATENDIMENTO FISIOTERAPÊUTICO EM PACIENTES COM DISTÚRBIOS NEURO-CINÉTICO-FUNCIONAIS SEM COMPLICAÇ	-	-	38	28	24	23	26	27	12	23	14	8	223

0302060022 ATENDIMENTO FISIOTERAPÊUTICO EM PACIENTES COM DISTÚRBIOS NEURO-CINÉTICO-FUNCIONAIS COM COMPLICAÇ	-	-	4	7	2	-	-	-	4	3	6	-	26
0302060030 ATENDIMENTO FISIOTERAPÊUTICO NAS DESORDENS DO DESENVOLVIMENTO NEURO MOTOR	-	-	2	-	-	-	-	6	5	6	6	-	25
0303050012 ACOMPANHAMENTO E AVALIACAO DE GLAUCOMA POR FUNDOSCOPIA E TONOMETRIA	9	16	10	22	15	11	16	13	12	10	15	13	162
0303050039 TRATAMENTO OFTALMOLÒGICO DE PACIENTE C/ GLAUCOMA BINOCULAR (1ª LINHA)	1	5	-	2	3	3	1	2	2	2	-	3	24
0303050047 TRATAMENTO OFTALMOLÒGICO DE PACIENTE C/ GLAUCOMA BINOCULAR (2ª LINHA)	-	-	1	3	-	1	1	2	-	1	2	1	12
0303050055 TRATAMENTO OFTALMOLÒGICO DE PACIENTE C/ GLAUCOMA BINOCULAR (3ª LINHA)	2	3	1	3	1	3	3	-	5	3	2	1	27
0303050160 TRATAMENTO OFTALMOLÒGICO DE PACIENTE COM GLAUCOMA - 1ª LINHA ASSOCIADA A 2ª LINHA - BINOCULAR	1	2	1	1	2	1	2	1	1	1	-	5	18
0303050187 TRATAMENTO OFTALMOLÒGICO DE PACIENTE COM GLAUCOMA - 1ª LINHA ASSOCIADA A 3ª LINHA - BINOCULAR	3	-	1	6	1	1	3	3	1	1	2	3	25
0303050209 TRATAMENTO OFTALMOLÒGICO DE PACIENTE COM GLAUCOMA - 2ª LINHA ASSOCIADA A 3ª LINHA - BINOCULAR	-	2	-	5	3	-	1	3	2	-	2	-	18
0303050225 TRATAMENTO OFTALMOLÒGICO DE PACIENTE COM GLAUCOMA BINOCULAR - ASSOCIAÇÃO 1ª, 2ª E 3ª LINHAS	3	5	7	5	5	3	5	6	3	6	10	4	62
0304010367 RADIOTERAPIA DE CABEÇA E PESCOÇO	-	-	-	-	1	-	-	-	-	-	-	-	1
0304010383 RADIOTERAPIA DE TRAQUEIA, BRÔNQUIO, PULMÃO, PLEURA E MEDIASTINO	-	-	-	1	-	-	-	-	-	-	-	-	1
0304010413 RADIOTERAPIA DE MAMA	-	1	-	1	-	-	-	1	-	-	-	-	3
0304010502 RADIOTERAPIA DE SISTEMA NERVOSO CENTRAL	-	-	-	-	-	-	-	-	-	-	1	-	1
0304020079 HORMONIOTERAPIA DO ADENOCARCINOMA DE PRÓSTATA AVANÇADO - 1ª LINHA	2	2	2	2	2	3	3	3	2	3	3	3	30
0304020230 QUIMIOTERAPIA DO MELANOMA MALIGNO AVANÇADO	-	-	-	-	-	1	-	-	-	-	-	-	1
0304020346 HORMONIOTERAPIA DO CARCINOMA DE MAMA AVANÇADO- 1ª LINHA	1	1	1	1	1	-	1	1	1	1	1	1	11
0304020419 POLIQUIMIOTERAPIA DO CARCINOMA DE MAMA HER-2 POSITIVO – 1ª LINHA	-	-	-	1	1	1	1	1	1	1	-	1	8
0304050024 QUIMIOTERAPIA DE ADENOCARCINOMA DE CÓLON	1	1	1	-	1	1	1	-	-	-	-	-	6
0304050040 HORMONIOTERAPIA DO CARCINOMA DE MAMA EM ESTÁDIO I	1	1	1	1	1	1	1	1	1	1	1	1	12
0304050113 HORMONIOTERAPIA DO CARCINOMA DE MAMA EM ESTÁDIO III	1	1	1	1	1	1	1	1	1	1	1	1	12
0304050121 HORMONIOTERAPIA DO CARCINOMA DE MAMA EM ESTÁDIO II	3	3	3	3	3	3	3	3	3	3	3	3	36
0304050296 MONOQUIMIOTERAPIA DO CARCINOMA DE MAMA HER-2 POSITIVO EM	1	1	1	1	1	1	-	-	-	-	-	-	6

0418010030 CONFECCAO DE FISTULA ARTERIO-VENOSA P/ HEMODIALISE	-	-	-	-	-	-	-	-	-	-	-	-	1	1
0418010064 IMPLANTE DE CATETER DUPLO LUMEN P/HEMODIALISE	-	-	-	-	-	-	-	-	-	-	1	-	-	1
0501010050 IDENTIFICACAO DE DOADOR VOLUNTÁRIO DE CÉLULAS TRONCO HEMATOPOÉTICAS PARA CADASTRO NO REDOME (POR D	-	2	-	-	-	-	-	-	-	-	-	-	-	2
0501080031 DOSAGEM DE CICLOSPORINA (EM PACIENTE TRANSPLANTADO)	-	2	2	-	2	-	-	2	-	-	-	-	-	8
0501080074 EXAMES MICROBIOLÓGICOS EM PACIENTE TRANSPLANTADO	1	1	1	1	1	1	1	1	1	1	1	-	-	10
0506010015 ACOMPANHAMENTO DE PACIENTE POS-TRANSPLANTE DE CORNEA	-	-	-	-	-	-	-	-	-	-	1	1	1	3
0506010023 ACOMPANHAMENTO DE PACIENTE POS-TRANSPLANTE DE RIM FIGADO CORACAO PULMAO CELULAS-TRONCO HEMATOPOETICA	1	1	1	1	1	1	1	1	1	1	2	1	1	13
0604010036 MESALAZINA 800 MG - POR COMPRIMIDO	-	-	-	-	-	-	-	-	-	150	150	150	150	600
0604030053 PRAMIPEXOL 0,25 MG (POR COMPRIMIDO)	240	240	240	240	240	240	-	-	240	240	240	240	240	2400
0604040040 FORMOTEROL 12 MCG + BUDESONIDA 400 MCG (POR CAPSULA INALANTE)	180	180	240	240	180	120	240	180	180	180	-	180	180	2100
0604080026 HIDROXICLOROQUINA 400 MG (POR COMPRIMIDO)	-	-	-	-	30	-	-	-	-	-	-	30	15	75
0604110022 GOSSERRELINA 10,80 MG INJETAVEL (POR SERINGA PREENCHIDA)	-	1	-	1	-	2	1	-	-	1	-	-	-	6
0604110030 LEUPRORRELINA 3,75 MG INJETAVEL (POR FRASCO-AMPOLA)	-	-	-	-	-	-	-	-	-	-	-	1	1	2
0604130074 RIVASTIGMINA 2,0 MG/ML SOLUÇÃO ORAL (POR FRASCO DE 120 ML)	2	1	2	2	2	-	-	-	-	-	-	-	-	9
0604230028 OLANZAPINA 10 MG (POR COMPRIMIDO)	60	90	90	90	60	60	60	60	60	60	-	90	90	780
0604230044 QUETIAPINA 100 MG (POR COMPRIMIDO)	-	-	30	30	30	30	30	30	-	30	30	-	-	240
0604230052 QUETIAPINA 200 MG (POR COMPRIMIDO)	90	90	90	90	90	-	30	60	90	90	90	90	90	900
0604230087 CLOZAPINA 100 MG (POR COMPRIMIDO)	-	-	-	-	-	60	60	-	-	-	-	-	-	120
0604260016 SACARATO DE HIDROXIDO FERRICO 100 MG INJETAVEL (POR FRASCO DE 5 ML)	4	2	2	4	4	12	8	-	-	-	-	-	-	36
0604320043 LEFLUNOMIDA 20 MG (POR COMPRIMIDO)	60	30	30	-	60	60	30	60	60	60	60	60	90	600
0604320078 MICOFENOLATO DE SODIO 360 MG (POR COMPRIMIDO)	-	120	-	-	-	-	-	-	-	-	-	-	-	120
0604340036 CICLOSPORINA 50 MG (POR CAPSULA)	-	60	-	-	-	-	-	-	-	-	-	-	-	60
0604340044 CICLOSPORINA 100 MG (POR CAPSULA)	-	-	60	60	-	-	-	-	-	-	-	-	-	120
0604360029 ATORVASTATINA 20 MG (POR COMPRIMIDO)	30	60	60	-	30	-	-	30	-	-	30	-	-	240
0604360037 ATORVASTATINA 40 MG (POR COMPRIMIDO)	-	-	-	30	30	30	-	-	-	-	-	-	-	90
0604380011 ADALIMUMABE 40 MG INJETAVEL (POR SERINGA PREENCHIDA)	-	-	-	-	-	-	-	-	-	-	2	2	-	4
0604380046 INFLIXIMABE 10 MG/ML INJETAVEL (POR FRASCO-AMPOLA COM 10 ML)	-	3	-	3	-	6	-	6	-	6	-	6	-	30
0604380054 INFLIXIMABE 10 MG/ML INJETAVEL (POR FRASCO-AMPOLA COM 10 ML)	-	-	4	4	-	-	-	4	-	4	-	4	-	16
0604380089 GOLIMUMABE 50 MG INJETÁVEL (POR SERINGA PREENCHIDA)	-	-	-	-	-	-	-	1	2	2	2	1	2	8
0604380100 ETANERCEPTE 50 MG INJETÁVEL (POR FRASCO-AMPOLA OU SERINGA	-	-	4	4	-	4	4	-	4	4	4	4	-	28

PREENCHIDA)(BIOSSIMILAR A)														
0604390106 BETAINTERFERONA 1A 12.000.000 UI (44 MCG) INJETAVEL (POR SERINGA PREENCHIDA)	-	-	-	12	13	12	13	13	13	13	13	13	13	115
0604400012 SEVELAMER 800 MG (POR COMPRIMIDO)	-	180	-	-	180	180	-	-	-	-	-	-	-	540
0604470045 ALFAEPOETINA 4.000 UI INJETAVEL (POR FRASCO-AMPOLA)	16	16	8	16	16	16	8	8	8	8	8	4	132	
0604490011 ENTACAPONA 200 MG (POR COMPRIMIDO)	-	150	150	150	150	150	150	150	150	150	-	-	1350	
0604500033 LAMOTRIGINA 25 MG (POR COMPRIMIDO)	60	60	-	60	-	-	-	-	-	-	-	-	180	
0604500041 LAMOTRIGINA 50 MG (POR COMPRIMIDO)	-	-	-	-	-	-	-	60	60	60	60	-	240	
0604500050 LAMOTRIGINA 100 MG (POR COMPRIMIDO)	180	180	60	180	180	180	150	120	180	180	180	60	1830	
0604500076 TOPIRAMATO 50 MG (POR COMPRIMIDO)	-	150	150	150	150	120	-	150	150	150	150	150	1470	
0604510012 RISPERIDONA 1 MG (POR COMPRIMIDO)	30	-	-	30	-	30	30	-	30	-	-	30	180	
0604510020 RISPERIDONA 2 MG (POR COMPRIMIDO)	60	-	-	90	-	90	60	-	90	-	30	90	510	
0604530013 AZATIOPRINA 50 MG (POR COMPRIMIDO)	-	-	60	-	90	-	60	-	-	60	-	-	270	
0604620039 CALCITRIOL 0,25 MCG (POR CAPSULA)	-	60	60	60	60	60	-	-	60	60	-	60	480	
0604780010 INSULINA ANÁLOGA DE AÇÃO RÁPIDA 100 UI/ML (TUBETES DE 3ML)	4	4	3	4	1	4	4	1	4	4	4	5	42	
0701030143 APARELHO DE AMPLIFICAÇÃO SONORA INDIVIDUAL (AASI) EXTERNO RETRO-AURICULAR TIPO C	-	-	-	2	-	-	-	-	-	-	-	-	2	
0701070099 PROTESE PARCIAL MANDIBULAR REMOVIVEL	-	1	-	-	-	-	8	13	12	13	9	1	57	
0701070102 PROTESE PARCIAL MAXILAR REMOVIVEL	-	1	-	-	-	-	8	7	10	15	10	-	51	
0701070129 PROTESE TOTAL MANDIBULAR	-	-	-	-	-	-	12	8	12	7	13	6	58	
0701070137 PROTESE TOTAL MAXILAR	-	-	-	-	-	-	12	10	13	10	16	6	67	
0702100021 CATETER P/ SUBCLAVIA DUPLO LUMEN P/ HEMODIALISE	-	-	-	-	-	-	-	-	-	1	-	-	1	
0702100099 DILATADOR P/ IMPLANTE DE CATETER DUPLO LUMEN	-	-	-	-	-	-	-	-	-	1	-	-	1	
0702100102 GUIA METALICO P/ INTRODUCAO DE CATETER DUPLO LUMEN	-	-	-	-	-	-	-	-	-	1	-	-	1	
Total	1355	2148	2042	2237	2644	2310	1842	2329	2742	2520	2151	1904	26224	

Fonte: Ministério da Saúde - Sistema de Informações Ambulatoriais do SUS (SIA/SUS)

7.2 Procedimentos Ambulatoriais do SUS – Por Local de Atendimento

Produção Ambulatorial do SUS – Paraíba – por local de residência
 Qtd. aprovada por Procedimentos e Ano/mês processamento
 Município: 250157 Barra de Santana
 Período: Janeiro à Dezembro/2021

PRODUÇÃO AMBULATORIAL BARRA DE SANTANA 2021 (LOCAL DE ATENDIMENTO)

Procedimento	Jan	Fev	Mar	Abr	Mai	Jun	Jul	Ago	Set	Out	Nov	Dez	Total
0101020074 APLICAÇÃO TÓPICA DE FLÚOR (INDIVIDUAL POR SESSÃO)	-	-	-	-	-	-	-	21	6	8	6	4	45
0101020090 SELAMENTO PROVISÓRIO DE CAVIDADE DENTÁRIA	-	-	-	-	-	-	-	10	8	13	10	14	55
0102010056 ATIVIDADES EDUCATIVAS PARA O SETOR REGULADO	-	-	-	-	-	4	-	-	3	3	-	-	10
0102010072 CADASTRO DE ESTABELECIMENTOS SUJEITOS À VIGILÂNCIA SANITÁRIA	17	76	4	8	-	-	-	-	-	-	2	3	110
0102010161 EXCLUSÃO DE CADASTRO DE ESTABELECIMENTOS SUJEITOS À VIGILÂNCIA SANITÁRIA COM ATIVIDADES ENCERRADA	3	-	-	-	-	-	-	-	-	-	-	-	3
0102010170 INSPEÇÃO DOS ESTABELECIMENTOS SUJEITOS À VIGILÂNCIA SANITÁRIA	-	3	2	9	8	3	-	-	4	13	11	10	63
0102010226 ATIVIDADE EDUCATIVA PARA A POPULAÇÃO	-	-	4	-	-	45	1	1	-	-	-	-	51
0102010234 RECEBIMENTO DE DENÚNCIAS/RECLAMAÇÕES	-	-	-	-	1	-	-	-	-	1	1	1	4
0102010242 ATENDIMENTO À DENÚNCIAS/RECLAMAÇÕES	-	-	-	-	1	-	-	-	-	1	1	1	4
0102010455 CADASTRO DE SERVIÇOS DE ALIMENTAÇÃO	9	27	-	-	-	1	-	-	-	-	-	-	37
0102010463 INSPEÇÃO SANITÁRIA DE SERVIÇOS DE ALIMENTAÇÃO	-	-	3	1	-	-	7	7	2	3	4	2	29

0202010120 DOSAGEM DE ACIDO URICO	6	23	41	35	85	51	49	53	44	69	44	25	525
0202010279 DOSAGEM DE COLESTEROL HDL	30	68	116	107	132	114	130	167	136	173	156	74	1403
0202010287 DOSAGEM DE COLESTEROL LDL	30	68	116	107	132	114	130	167	136	173	156	74	1403
0202010295 DOSAGEM DE COLESTEROL TOTAL	30	68	116	107	130	114	130	167	138	174	158	75	1407
0202010317 DOSAGEM DE CREATININA	27	73	112	101	124	104	118	169	131	161	135	62	1317
0202010422 DOSAGEM DE FOSFATASE ALCALINA	1	5	1	-	7	2	7	3	6	8	5	6	51
0202010473 DOSAGEM DE GLICOSE	38	88	147	149	171	143	169	208	191	194	187	97	1782
0202010503 DOSAGEM DE HEMOGLOBINA GLICOSILADA	-	-	22	28	24	33	22	33	26	29	28	30	275
0202010643 DOSAGEM DE TRANSAMINASE GLUTAMICO-OXALACETICA (TGO)	22	55	100	91	105	97	125	47	121	136	112	54	1065
0202010651 DOSAGEM DE TRANSAMINASE GLUTAMICO-PIRUVICA (TGP)	22	55	100	91	105	97	125	47	121	136	112	54	1065
0202010678 DOSAGEM DE TRIGLICERIDEOS	30	68	119	107	132	115	130	167	138	174	158	75	1413
0202010694 DOSAGEM DE UREIA	27	73	112	101	124	104	118	169	131	161	135	65	1320
0202020070 DETERMINAÇÃO DE TEMPO DE COAGULAÇÃO	2	7	3	5	8	2	14	16	23	7	8	3	98
0202020096 DETERMINAÇÃO DE TEMPO DE SANGRAMENTO -DUKE	2	7	3	5	8	2	14	16	23	7	8	3	98
0202020150 DETERMINAÇÃO DE VELOCIDADE DE HEMOSSEDIMENTAÇÃO (VHS)	1	3	1	2	7	3	4	9	7	6	6	2	51
0202020380 HEMOGRAMA COMPLETO	55	85	159	122	186	171	192	218	202	218	195	101	1904
0202030075 DETERMINAÇÃO DE FATOR REUMATOIDE	-	3	-	1	4	4	6	9	6	9	3	3	48
0202030202 DOSAGEM DE PROTEINA C REATIVA	3	8	14	6	16	38	25	21	17	13	18	6	185
0202030474 PESQUISA DE ANTICORPOS ANTIESTREPTOLISINA O (ASLO)	1	-	1	6	4	1	1	6	2	1	3	-	26
0202031110 TESTE NÃO TREPONEMICO P/ DETECÇÃO DE SIFILIS	7	13	14	9	15	15	24	9	13	15	17	15	166
0202040127 PESQUISA DE OVOS E CISTOS DE PARASITAS	29	70	91	84	89	85	96	146	116	132	109	41	1088
0202040143 PESQUISA DE SANGUE OCULTO NAS FEZES	-	2	7	4	3	4	4	4	5	14	21	10	78
0202050017 ANALISE DE CARACTERES FISICOS, ELEMENTOS E SEDIMENTO DA URINA	41	90	122	114	148	123	150	169	164	170	159	77	1527
0202060217 DOSAGEM DE GONADOTROFINA CORIONICA HUMANA (HCG, BETA HCG)	7	11	12	12	10	9	12	10	10	12	9	8	122
0202120023 DETERMINACAO DIRETA E REVERSA DE GRUPO ABO	4	8	8	8	19	13	19	19	18	18	10	11	155
0202120082 PESQUISA DE FATOR RH (INCLUI D FRACO)	4	8	8	8	19	13	19	19	18	18	10	11	155
0205020038 ULTRASSONOGRAFIA DE ABDÔMEN SUPERIOR	-	2	-	1	-	-	-	4	-	-	-	2	9
0205020046 ULTRASSONOGRAFIA DE ABDOMEN TOTAL	-	2	4	4	8	2	-	10	-	10	6	4	50
0205020054 ULTRASSONOGRAFIA DE APARELHO URINÁRIO	-	7	2	1	1	1	-	3	-	4	2	4	25
0205020062 ULTRASSONOGRAFIA DE ARTICULACAO	-	1	-	-	1	-	-	2	-	-	1	2	7
0205020070 ULTRASSONOGRAFIA DE BOLSA ESCROTAL	-	-	2	-	-	-	-	1	-	1	-	-	4
0205020097 ULTRASSONOGRAFIA MAMARIA BILATERAL	-	1	-	-	1	-	-	2	-	-	1	1	6
0205020100 ULTRASSONOGRAFIA DE PROSTATA POR VIA ABDOMINAL	-	2	4	-	1	-	-	1	-	1	-	5	14

0301080291 ATENÇÃO ÀS SITUAÇÕES DE CRISE	1	1	-	1	5	1	1	-	-	-	1	-	11
0301080305 MATRICIAMENTO DE EQUIPES DA ATENÇÃO BÁSICA	5	-	5	9	3	8	10	4	3	5	13	7	72
0301080313 AÇÕES DE REDUÇÃO DE DANOS	-	-	-	-	-	-	-	1	-	-	-	-	1
0301080399 MATRICIAMENTO DE EQUIPES DOS PONTOS DE ATENÇÃO DA URGÊNCIA E EMERGÊNCIA, E DOS SERVIÇOS HOSPITAL	-	1	-	-	1	-	1	-	-	-	-	1	4
0301100012 ADMINISTRACAO DE MEDICAMENTOS NA ATENCAO ESPECIALIZADA.	11	14	29	-	64	-	46	50	-	54	57	58	383
0301100039 AFERIÇÃO DE PRESSÃO ARTERIAL	29	38	105	128	132	-	185	234	183	195	189	88	1506
0301100055 CATETERISMO VESICAL DE DEMORA	-	3	-	1	2	-	3	-	7	7	6	6	35
0301100101 INALAÇÃO / NEBULIZAÇÃO	-	1	-	-	-	-	1	1	1	-	-	-	4
0301100152 RETIRADA DE PONTOS DE CIRURGIAS (POR PACIENTE)	1	4	2	1	-	-	5	-	10	1	4	3	31
0301100276 CURATIVO ESPECIAL	-	-	82	-	-	-	-	-	-	-	-	-	82
0302050019 ATENDIMENTO FISIOTERAPÊUTICO EM PACIENTES NO PRÉ E PÓS-OPERATÓRIO NAS DISFUNÇÕES MÚSCULO ESQUE	-	-	5	2	4	8	8	39	10	2	6	14	98
0302050027 ATENDIMENTO FISIOTERAPÊUTICO NAS ALTERAÇÕES MOTORAS	-	-	107	99	113	121	168	301	150	182	131	80	1452
0302060014 ATENDIMENTO FISIOTERAPÊUTICO EM PACIENTES COM DISTÚRBIOS NEURO-CINÉTICO-FUNCIONAIS SEM COMPLICAÇ	-	-	38	28	24	23	26	27	12	23	14	8	223
0302060022 ATENDIMENTO FISIOTERAPÊUTICO EM PACIENTES COM DISTÚRBIOS NEURO-CINÉTICO-FUNCIONAIS COM COMPLICAÇ	-	-	4	7	2	-	-	-	4	3	6	-	26
0302060030 ATENDIMENTO FISIOTERAPÊUTICO NAS DESORDENS DO DESENVOLVIMENTO NEURO MOTOR	-	-	2	-	-	-	-	6	5	6	6	-	25
0307010031 RESTAURAÇÃO DE DENTE PERMANENTE ANTERIOR COM RESINA COMPOSTA	-	-	-	-	-	-	-	5	3	11	5	9	33
0307010090 RESTAURAÇÃO DE DENTE DECÍDUO POSTERIOR COM AMÁLGAMA	-	-	-	-	-	-	-	-	-	-	9	-	9
0307010139 RESTAURAÇÃO DE DENTE PERMANENTE POSTERIOR COM AMÁLGAMA	-	-	-	-	-	-	-	-	-	-	-	4	4
0307020010 ACESSO A POLPA DENTARIA E MEDICACAO (POR DENTE)	-	-	-	-	-	-	-	-	9	-	-	-	9
0307020029 CURATIVO DE DEMORA C/ OU S/ PREPARO BIOMECANICO	-	-	-	-	-	-	-	-	-	4	-	-	4
0307020037 TRATAMENTO ENDODÔNTICO DE DENTE DECÍDUO	-	-	-	-	-	-	-	-	3	-	-	-	3
0307020045 TRATAMENTO ENDODÔNTICO DE DENTE PERMANENTE BIRRADICULAR	-	-	-	-	-	-	-	2	-	-	-	-	2
0307020053 TRATAMENTO ENDODÔNTICO DE DENTE PERMANENTE COM TRÊS OU MAIS RAÍZES	-	-	-	-	-	-	-	2	-	1	-	-	3
0307020061 TRATAMENTO ENDODÔNTICO DE DENTE PERMANENTE UNIRRADICULAR	-	-	-	-	-	-	-	4	5	4	-	-	13
0307030024 RASPAGEM ALISAMENTO SUBGENGIVAS (POR SEXTANTE)	-	-	-	-	-	-	-	1	-	-	-	-	1
0307030032 RASPAGEM CORONO-RADICULAR (POR SEXTANTE)	91	93	72	70	41	-	140	156	36	138	110	70	1017
0307030040 PROFILAXIA / REMOÇÃO DA PLACA BACTERIANA	-	-	-	-	-	-	-	9	-	-	4	-	13
0307030059 RASPAGEM ALISAMENTO E POLIMENTO SUPRAGENGIVAS (POR SEXTANTE)	-	-	-	-	-	-	-	113	48	40	38	32	271

0307040143 ADAPTAÇÃO DE PRÓTESE DENTÁRIA	-	25	25	25	28	62	-	-	-	-	-	-	165
0401010015 CURATIVO GRAU II C/ OU S/ DEBRIDAMENTO	49	65	-	43	35	35	42	55	51	34	20	19	448
0414020057 CORREÇÃO DE IRREGULARIDADES DE REBORDO ALVEOLAR	-	-	-	-	-	-	22	18	18	18	-	19	95
0414020073 CURETAGEM PERIAPICAL	-	-	-	-	-	-	22	18	18	18	-	19	95
0414020120 EXODONTIA DE DENTE DECÍDUO	-	-	-	-	-	-	-	-	2	1	2	-	5
0414020138 EXODONTIA DE DENTE PERMANENTE	-	-	-	-	-	-	-	2	1	3	2	4	12
0414020154 GENGIVECTOMIA (POR SEXTANTE)	-	-	-	-	-	-	11	9	6	8	7	-	41
0414020162 GENGIVOPLASTIA (POR SEXTANTE)	-	-	-	-	-	-	-	-	-	3	2	-	5
0414020219 ODONTOSECÇÃO / RADILECTOMIA / TUNELIZAÇÃO	-	-	-	-	-	-	12	14	11	13	-	16	66
0414020278 REMOÇÃO DE DENTE RETIDO (INCLUSO / IMPACTADO)	-	-	-	-	-	-	22	18	18	18	-	19	95
0414020359 TRATAMENTO CIRÚRGICO DE HEMORRAGIA BUCO-DENTAL	-	-	-	-	-	-	22	18	18	18	-	18	94
0414020375 TRATAMENTO CIRÚRGICO PERIODONTAL (POR SEXTANTE)	-	-	-	-	-	-	-	-	14	5	10	-	29
0701070099 PROTESE PARCIAL MANDIBULAR REMOVIVEL	-	-	-	-	-	-	7	13	12	14	8	1	55
0701070102 PROTESE PARCIAL MAXILAR REMOVIVEL	-	-	-	-	-	-	9	8	10	17	9	-	53
0701070129 PROTESE TOTAL MANDIBULAR	-	-	-	-	-	-	12	8	12	7	15	2	56
0701070137 PROTESE TOTAL MAXILAR	-	-	-	-	-	-	11	10	13	10	18	2	64
Total	1148	1882	2697	2465	3398	2707	3711	4500	3805	4210	3751	2333	36607

Fonte: Ministério da Saúde - Sistema de Informações Ambulatoriais do SUS (SIA/SUS)

0303060280 TRATAMENTO DE SINDROME CORONARIANA AGUDA	-	-	-	-	-	-	-	-	-	-	-	1	-	1
0303070072 TRATAMENTO DE DOENCAS DO FIGADO	-	-	-	1	-	-	-	-	-	-	-	1	-	2
0303070102 TRATAMENTO DE OUTRAS DOENCAS DO APARELHO DIGESTIVO	-	-	-	-	2	-	-	-	-	-	-	1	-	3
0303080078 TRATAMENTO DE ESTREPTOCOCCIAS	1	-	-	-	-	-	-	-	-	-	-	-	-	1
0303080094 TRATAMENTO DE OUTRAS AFECCOES DA PELE E DO TECIDO SUBCUTANEO	-	-	1	-	-	-	-	-	-	-	-	-	-	1
0303100010 TRATAMENTO DE COMPLICAÇÕES RELACIONADAS PREDOMINANTEMENTE AO PUERPERIO	-	-	-	-	-	-	-	1	-	-	-	-	-	1
0303100044 TRATAMENTO DE INTERCORRENCIAS CLINICAS NA GRAVIDEZ	1	1	-	1	5	-	3	3	1	-	-	-	-	15
0303140046 TRATAMENTO DAS DOENCAS CRONICAS DAS VIAS AEREAS INFERIORES	-	-	-	1	-	-	1	-	-	-	-	-	-	2
0303140135 TRATAMENTO DE OUTRAS DOENCAS DO APARELHO RESPIRATORIO	-	-	1	3	-	-	-	-	-	-	-	-	-	4
0303140143 TRATAMENTO DE OUTRAS INFECCOES AGUDAS DAS VIAS AEREAS INFERIORES	-	-	-	-	-	2	-	-	-	-	-	-	-	2
0303140151 TRATAMENTO DE PNEUMONIAS OU INFLUENZA (GRIPE)	-	1	2	-	-	3	1	2	5	-	-	1	-	15
0303150025 TRATAMENTO DE DOENCAS GLOMERULARES	-	-	-	-	-	-	1	-	-	1	1	-	-	3
0303150033 TRATAMENTO DE DOENCAS INFLAMATORIAS DOS ORGAOS PELVICOS FEMININOS	-	-	1	-	-	-	-	-	-	-	-	-	-	1
0303150050 TRATAMENTO DE OUTRAS DOENCAS DO APARELHO URINARIO	-	-	-	2	-	-	-	-	-	-	-	-	-	2
0303160039 TRATAMENTO DE OUTROS TRANSTORNOS ORIGINADOS NO PERIODO PERINATAL	-	-	-	-	1	1	-	-	-	-	-	1	-	3
0303160055 TRATAMENTO DE TRANSTORNOS RELACIONADOS C/ A DURACAO DA GESTACAO E C/ O CRESCIMENTO FETAL	1	-	-	-	-	-	-	-	1	-	1	-	-	3
0303160063 TRATAMENTO DE TRANSTORNOS RESPIRATORIOS E CARDIOVASCULARES ESPECIFICOS DO PERIODO NEONATAL	-	-	-	-	-	2	-	-	1	-	1	1	-	5
0303170131 TRATAMENTO CLÍNICO EM SAÚDE MENTAL EM SITUAÇÃO DE RISCO ELEVADO DE SUICÍDIO.	-	2	-	1	1	1	4	-	-	-	-	1	-	10
0303170166 TRATAMENTO CLÍNICO DE TRANSTORNOS MENTAIS E COMPORTAMENTAIS DEVIDO AO USO DE ÁLCOOL	-	1	1	-	-	-	-	-	-	-	-	-	-	2
0303170190 TRATAMENTO EM PSIQUIATRIA DE CURTA PERMANENCIA POR DIA (PERMANENCIA ATÉ 90 DIAS)	2	1	1	2	1	2	3	2	2	2	1	2	-	21
0304080020 INTERNAÇÃO P/ QUIMIOTERAPIA DE ADMINISTRAÇÃO CONTÍNUA	-	1	2	-	-	-	-	-	-	-	-	-	-	3
0304100013 TRATAMENTO DE INTERCORRÊNCIAS CLÍNICAS DE PACIENTE ONCOLÓGICO	-	-	-	-	-	-	-	-	1	2	1	-	-	4
0304100021 TRATAMENTO CLÍNICO DE PACIENTE ONCOLÓGICO	-	-	1	2	1	2	-	-	-	1	-	1	-	8
0305020013 TRATAMENTO DA PIELONEFRITE	-	-	1	-	-	-	-	-	-	-	1	-	-	2
0305020048 TRATAMENTO DE INSUFICIENCIA RENAL AGUDA	-	-	-	-	-	-	1	-	-	-	-	-	-	1
0305020056 TRATAMENTO DE INSUFICIENCIA RENAL CRONICA	-	-	-	-	-	1	-	-	1	-	-	-	-	2
0308010019 TRATAMENTO DE TRAUMATISMOS DE LOCALIZACAO ESPECIFICADA / NAO	-	-	-	-	-	-	-	-	1	-	-	-	-	1

ESPECIFICADA													
0308020022 TRATAMENTO DE EFEITOS DO CONTATO C/ ANIMAIS E PLANTAS VENENOSOS	-	-	1	1	-	-	1	1	-	1	-	1	6
0310010039 PARTO NORMAL	-	3	4	2	1	2	5	5	4	-	-	-	26
0310010047 PARTO NORMAL EM GESTACAO DE ALTO RISCO	1	1	1	1	-	-	1	1	1	-	-	-	7
0310010055 PARTO NORMAL EM CENTRO DE PARTO NORMAL (CPN)	-	-	-	-	-	-	-	-	1	1	-	-	2
0401020037 ENXERTO LIVRE DE PELE TOTAL	-	-	1	1	-	-	-	1	-	-	-	-	3
0401020053 EXCISAO E SUTURA DE LESAO NA PELE C/ PLASTICA EM Z OU ROTACAO DE RETALHO	-	-	-	-	-	1	-	1	-	1	-	-	3
0403010101 DERIVACAO VENTRICULAR PARA PERITONEO / ATRIO / PLEURA / RAQUE	1	-	-	-	-	-	-	-	-	1	-	-	2
0403010314 TRATAMENTO CIRURGICO DE HEMATOMA SUBDURAL CRONICO	-	-	-	-	-	-	-	-	-	1	-	-	1
0403030145 MICROCIURURGIA PARA TUMOR INTRACRANIANO	-	-	-	-	-	1	-	-	-	-	-	-	1
0406010935 REVASCULARIZAÇÃO MIOCÁRDICA C/ USO DE EXTRACÓRPOREA (C/ 2 OU MAIS ENXERTOS)	-	-	-	-	-	-	-	-	-	-	-	1	1
0406030022 ANGIOPLASTIA CORONARIANA C/ IMPLANTE DE DOIS STENTS	-	-	-	-	1	-	-	-	-	-	-	-	1
0406030030 ANGIOPLASTIA CORONARIANA COM IMPLANTE DE STENT	-	-	-	-	-	-	1	-	-	-	-	-	1
0407010211 GASTROSTOMIA	-	-	-	-	-	-	-	-	1	-	-	-	1
0407020039 APENDICECTOMIA	-	-	1	-	2	1	1	1	1	-	-	-	7
0407020209 ENTEROTOMIA E/OU ENTERORRAFIA C/ SUTURA / RESSECCAO (QUALQUER SEGMENTO)	-	-	-	-	-	1	-	-	-	-	-	-	1
0407030026 COLECISTECTOMIA	1	-	-	-	-	-	1	1	3	2	-	1	9
0407040080 HERNIOPLASTIA INCISIONAL	-	-	-	-	-	-	1	-	-	1	-	-	2
0407040102 HERNIOPLASTIA INGUINAL / CRURAL (UNILATERAL)	-	-	-	-	-	-	-	-	1	3	-	1	5
0407040129 HERNIOPLASTIA UMBILICAL	-	-	-	-	-	-	-	1	-	1	-	-	2
0407040161 LAPAROTOMIA EXPLORADORA	-	-	-	1	-	-	-	-	-	-	-	-	1
0408020369 TRATAMENTO CIRÚRGICO DE FRATURA / LESÃO FISARIA DO CÔNDILO / TRÓCLEA/APOFISE CORONÓIDE DO ULNA /	-	-	1	-	1	-	-	-	-	-	-	1	3
0408020393 TRATAMENTO CIRÚRGICO DE FRATURA DA DIÁFISE DO ÚMERO	-	-	-	-	-	-	-	1	-	-	-	-	1
0408020423 TRATAMENTO CIRÚRGICO DE FRATURA DIAFISARIA DE AMBOS OS OSSOS DO ANTEBRAÇO (C/ SINTESE)	-	-	-	-	1	-	-	-	-	-	-	-	1
0408050500 TRATAMENTO CIRÚRGICO DE FRATURA DA DIÁFISE DA TÍBIA	-	-	3	1	1	-	-	1	-	-	-	1	7
0408050519 TRATAMENTO CIRÚRGICO DE FRATURA DA DIÁFISE DO FÊMUR	-	-	-	-	-	-	-	-	-	1	-	-	1
0408050578 TRATAMENTO CIRÚRGICO DE FRATURA DO TORNOZELO UNIMALEOLAR	-	-	-	-	-	-	-	-	-	-	1	-	1
0408060425 REVISÃO CIRÚRGICA DE COTO DE AMPUTAÇÃO DOS DEDOS	-	-	-	-	-	-	-	-	1	-	-	-	1
0408060484 TENORRAFIA ÚNICA EM TÚNEL OSTEO-FIBROSO	-	-	-	-	-	-	-	1	-	-	-	-	1

0409010561 URETEROLITOTOMIA	-	-	-	-	-	-	-	-	1	-	-	-	1
0409010570 URETEROPLASTIA	-	-	-	-	-	-	-	-	1	-	-	-	1
0409030023 PROSTATECTOMIA SUPRAPÚBICA	-	-	-	-	-	-	-	-	-	-	1	-	1
0409040240 VASECTOMIA	-	-	-	-	-	1	-	-	-	-	1	-	2
0409050083 POSTECTOMIA	-	-	-	-	-	-	-	-	-	1	2	-	3
0409060070 ESVAZIAMENTO DE UTERO POS-ABORTO POR ASPIRACAO MANUAL INTRA-UTERINA (AMIU)	-	-	-	-	-	-	-	1	-	-	-	-	1
0409060135 HISTERECTOMIA TOTAL	-	-	-	-	-	-	-	1	1	-	-	-	2
0409070050 COLPOPERINEOPLASTIA ANTERIOR E POSTERIOR	-	1	-	-	-	-	-	-	-	-	-	-	1
0411010026 PARTO CESARIANO EM GESTACAO DE ALTO RISCO	2	1	1	2	2	-	1	-	1	1	4	1	16
0411010034 PARTO CESARIANO	3	2	1	5	2	1	4	4	-	1	2	-	25
0411020013 CURETAGEM POS-ABORTAMENTO / PUERPERAL	1	-	3	-	1	1	-	-	1	2	1	3	13
0411020048 TRATAMENTO CIRURGICO DE GRAVIDEZ ECTOPICA	-	-	-	-	-	-	-	1	-	-	-	-	1
0412010100 TRAQUEOPLASTIA E/OU LARINGOTRAQUEOPLASTIA	-	-	-	-	-	-	-	-	-	-	-	1	1
0412040174 TORACOTOMIA EXPLORADORA	-	-	-	-	-	-	-	-	-	-	1	-	1
0413040178 TRATAMENTO CIRURGICO DE LESOES EXTENSAS C/ PERDA DE SUBSTANCIA CUTANEA	-	-	-	-	-	-	-	-	1	-	-	-	1
0415010012 TRATAMENTO C/ CIRURGIAS MULTIPLAS	1	-	-	-	-	1	1	-	-	-	-	1	4
0415020050 PROCEDIMENTOS SEQUENCIAIS EM ONCOLOGIA	-	-	-	1	-	1	-	2	-	-	1	-	5
0415040027 DEBRIDAMENTO DE FASCEITE NECROTIZANTE	-	-	1	1	-	-	-	-	-	-	-	-	2
0415040035 DEBRIDAMENTO DE ULCERA / DE TECIDOS DESVITALIZADOS	-	-	-	-	1	-	-	-	1	-	-	-	2
0416060013 AMPUTAÇÃO CÔNICA DE COLO DE ÚTERO COM COLPECTOMIA EM ONCOLOGIA	-	-	-	-	-	-	-	1	-	-	-	-	1
0416060064 HISTERECTOMIA TOTAL AMPLIADA EM ONCOLOGIA	-	-	-	-	1	-	-	-	-	-	-	-	1
0416060110 HISTERECTOMIA COM OU SEM ANEXECTOMIA (UNI / BILATERAL) EM ONCOLOGIA	-	-	-	-	-	-	-	-	-	-	-	1	1
0416080081 RECONSTRUÇÃO COM RETALHO MIOCUTÂNEO (QUALQUER PARTE) EM ONCOLOGIA	-	-	-	-	-	-	-	-	1	-	-	-	1
0416120024 MASTECTOMIA RADICAL COM LINFADENECTOMIA AXILAR EM ONCOLOGIA	-	-	-	-	-	-	-	-	-	-	1	-	1
0416120059 SEGMENTECTOMIA/QUADRANTECTOMIA/SETORECTOMIA DE MAMA EM ONCOLOGIA	-	-	1	-	-	-	-	-	-	-	-	-	1
0505010097 TRANSPLANTE DE CORNEA	-	-	-	-	-	-	-	1	-	-	-	-	1
Total	19	19	35	33	33	34	36	42	41	27	29	20	368

Fonte: Ministério da Saúde - Sistema de Informações Ambulatoriais do SUS (SIA/SUS)

8. Vigilância em Saúde

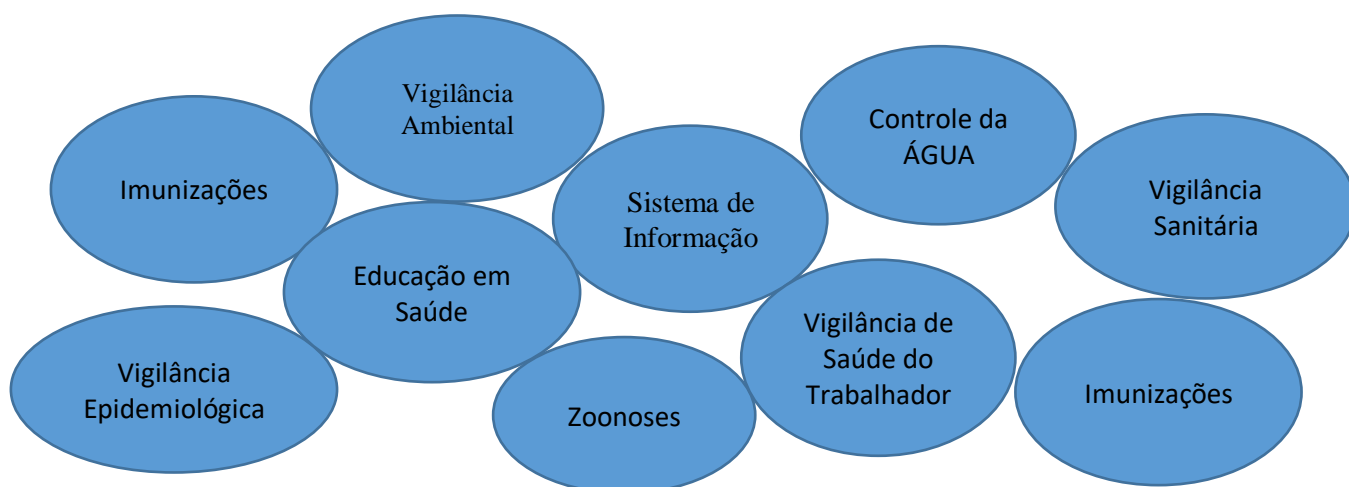

A Vigilância em Saúde é um conceito que se expressa no acompanhamento da saúde da população através de um conjunto de ações capaz de eliminar, diminuir ou prevenir riscos e agravos à saúde do indivíduo, da coletividade e ambiental pela intervenção nos problemas que podem desencadeá-los. Seguindo uma das diretrizes do SUS que é a descentralização, o município tem assumido gradativamente as ações de vigilância em saúde, permitindo assim maior agilidade na identificação de doenças e outros fatores que possam comprometer a saúde dos indivíduos e do meio-ambiente. Tem como suas áreas de responsabilidade: Vigilância Sanitária, Vigilância Epidemiológica, Vigilância Ambiental, e Vigilância da Saúde do Trabalhador.

A avaliação do risco epidemiológico e a análise do impacto de determinados eventos sobre a saúde da população fundamentam a programação das atividades da Vigilância em Saúde.

Os Recursos Financeiros correspondentes as ações de Vigilância em Saúde comporão o limite financeiro de Vigilância e representam o agrupamento das ações da Vigilância Epidemiológica, Ambiental, Sanitária e do Trabalhador.

O financiamento para as ações de Vigilância Sanitária consolida a reversão do modelo de pagamento por procedimento, oferecendo cobertura para o custeio de ações coletivas visando garantir o controle de riscos sanitários inerentes ao objeto de ação, avançando em ações de regulação, controle e avaliação de produtos e serviços associados ao conjunto de atividades.

O limite financeiro da vigilância em saúde será transferido em parcelas mensais e o valor da transferência mensal para cada um dos Estados, Municípios e distrito federal, bem como o Limite financeiro respectivo será estabelecido em portaria específica.

8.1 Vigilância Epidemiológica

A Vigilância Epidemiológica tem por missão conhecer o perfil dos agravos ocorridos no município, monitorando a ocorrência de agravos de notificação compulsória e buscando conhecer os fatores relacionados à sua ocorrência. A análise das informações referentes aos eventos vitais e o perfil de morbidade que subsidiam o planejamento e avaliação das ações em saúde com informações oportunas. Também, coordena as ações necessárias à prevenção e controle de doenças transmissíveis, identificando mudanças de comportamento das doenças e atuando de forma oportuna e coordenada na ocorrência de surtos ou surgimento de doenças inusitadas.

É de responsabilidade da Vigilância Epidemiológica: Planejar, acompanhar, coordenar e organizar atividades de controle de doenças agudas e inusitadas, a vigilância dos óbitos maternos e infantis, a operacionalização do Programa de Imunizações, bem como a alimentação e gestão dos sistemas de informação vigentes.

É imprescindível para o planejamento de ações na assistência o conhecimento do Perfil Epidemiológico, assim se faz necessária a criação de mecanismo de comunicação com os profissionais de saúde e gestores para nortear as ações e serviços de saúde do município.

De acordo e seguindo a pactuação do Ministério da Saúde, a Vigilância Epidemiológica no decorrer desses quatro meses desenvolveu algumas ações/atividades, entre elas podemos citar, além das já citadas acima em combate ao Covid- 19:

- Alimentar os sistemas de informação epidemiológicos
- Envio de planilhas semanais aos setores responsáveis;
- Envio de planilhas mensais aos setores responsáveis;
- Aquisição e prestação de cota mensal de insulina, hipoclorito, anticoncepcionais e preservativos;
- Distribuição de hipoclorito para os agentes de saúde e escolas do município, como também para as pessoas que procuram no próprio setor;
- Distribuição de preservativos para todos os UBSF do município, para bares e casas noturnas da cidade como também para a população que procuram o próprio serviço;
- Distribuição de preservativos em estabelecimentos públicos;
- Notificação e monitoramento de DSTs;
- Notificação Dengue, Chikungunya e Zika;
- Notificação e tratamento de esquistossomose;
- Investigações de óbitos;
- Participação nas capacitações e reuniões realizadas pela 3ªGRS;

- Participação e organização nas ações em combate ao Aedes Aegypti, inclusive em todos os dias “D” juntamente com a Vigilância Ambiental e Sanitária.

ENFRENTAMENTO AO COVID 19- AÇÕES REALIZADAS ENTRE AS VIGILANCIAS EPIDEMIOLÓGICA, SANITÁRIA, E AMBIENTAL.

- Fortalecemos os serviços de saúde para a detecção, notificação, investigação e monitoramento de prováveis casos suspeitos para infecção humana pelo novo coronavírus (COVID-19), conforme a definição de caso estabelecida, no devido sistema de informação orientado pelo MS;
- Realizamos busca ativa nas unidades de saúde do município com foco no Coronavírus diariamente;
- Capacitamos os profissionais da rede de saúde municipal sobre os sinais e sintomas da doença, medidas de prevenção e controle, notificação, investigação, bem como atualizá-los sobre o cenário epidemiológico nacional e mundial;
- Sensibilizamos os profissionais de saúde para a notificação imediata de casos suspeitos, de acordo com a definição de caso vigente, estabelecida pelo MS;
- Articulação com a rede de serviços de atenção à saúde o aprimoramento e a detecção de possíveis casos suspeitos nos serviços de saúde.
- Monitoramos o comportamento dos casos de Síndrome Gripal (SG) e Síndrome Respiratória Aguda Grave (SRAG), nos sistemas de informação da rede, para permitir avaliação de risco e apoiar a tomada de decisão;
- Elaboramos e divulgamos Boletins Epidemiológicos com periodicidade para atualização das informações;
- Sensibilizamos os profissionais de saúde e população em relação a etiqueta respiratória e higiene das mãos;
- Orientação com as normas do decreto em todos os estabelecimentos comerciais do município, principalmente nos bares;
- Colocamos placas em pontos estratégicos com aviso sobre o decreto que proibia visitas nos pontos turísticos do município;

- Realizamos Desinfecção nas ruas, (zona urbana, Mororo, Santana, Vereda Grande);
- Monitoramos os lavatórios (zona urbana, Mororo, Santana, Caboclos e Vereda Grande);
- Carro de som em todas as localidades com orientações a respeito dos cuidados necessários e de aglomerações;
- Realização de testes para Covid todos os dias da semana;
- Acompanhamento dos casos 24 horas por dia.

Além das atividades de rotina no enfrentamento a Covid-19, foi realizado junto ao setor de educação palestras educativas para os professores com o tema “Volta às aulas pós-pandemia”. Esse trabalho foi realizado em parceria com a Vigilância Sanitária, Vigilância Epidemiológica e Atenção Primária, onde foi desenvolvido nos colégios da zona urbana e zona rural, atendendo dessa forma todos os profissionais da educação da rede pública municipal.

Quadro demonstrativo de JANEIRO A DEZEMBRO de 2021

Números de casos confirmados	Números de casos descartados	Total de testes realizados	Óbitos
445	1.267	1.712	06

MORBIDADE HOSPITALAR DO SUS - POR LOCAL DE RESIDÊNCIA - BARRA DE SANTANA INTERNAÇÕES e ÓBITOS POR LISTA MORB CID-10 - PERÍODO:2021

01 Algumas doenças infecciosas e parasitárias	29	29
.. Outras doenças infecciosas intestinais	1	1
.. Septicemia	6	6
.. Outras febre p/arbovírus e febr hemorr p/vírus	1	1
.... Dengue [dengue clássico]	1	1
.. Outras doenças virais	21	21
02 Neoplasias (tumores)	23	23
.. Neoplasia maligna do lábio cavid oral e faringe	1	1
.. Neoplasia maligna do cólon	2	2
.. Neopl malig junção retoss reto ânus canal anal	2	2
.. Neoplasia maligna da pele	2	2
.. Outras neoplasias malignas da pele	1	1
.. Neopl malig do tecido mesotelial e tec moles	1	1
.. Neoplasia maligna da mama	2	2
.. Neoplasia maligna do colo do útero	2	2
.. Neopl malig outr local mal def secun e não esp	4	4
.. Neoplasia benigna da pele	1	1

.. Leiomioma do útero	1	1
.. Outr neopl in situ benigns e comport incert desc	4	4
03 Doenças sangue órgãos hemat e transt imunitár	2	2
.. Afecç hemorrág e outr doenç sang e órg hematop	2	2
04 Doenças endócrinas nutricionais e metabólicas	7	7
.. Diabetes mellitus	6	6
.. Depleção de volume	1	1
05 Transtornos mentais e comportamentais	16	16
.. Transt mentais e comportamentais dev uso álcool	2	2
.. Esquizofrenia transt esquizotípicos e delirant	12	12
.. Transtornos de humor [afetivos]	2	2
06 Doenças do sistema nervoso	5	5
.. Doença de Parkinson	1	1
.. Doença de Alzheimer	1	1
.. Epilepsia	1	1
.. Enxaqueca e outras síndromes de algias cefálic	1	1
.. Outras doenças do sistema nervoso	1	1
07 Doenças do olho e anexos	1	1
.. Ceratite e outros transtornos esclerót e córnea	1	1
9 Doenças do aparelho circulatório	8	8
.. Outras doenças isquêmicas do coração	2	2
.. Transtornos de condução e arritmias cardíacas	1	1
.. Insuficiência cardíaca	4	4
.. Acid vascular cerebr não espec hemorrág ou isq	1	1
10 Doenças do aparelho respiratório	19	19
.. Pneumonia	13	13
.. Bronquite aguda e bronquiolite aguda	2	2
.. Bronquite enfisema e outr doenç pulm obstr crôn	1	1
.. Asma	2	2
.. Outras doenças do aparelho respiratório	1	1
11 Doenças do aparelho digestivo	19	19
.. Doenças do apêndice	7	7
.. Outras hérnias	2	2
.. Outras doenças dos intestinos e peritônio	1	1
.. Outras doenças do fígado	1	1
.. Colelitíase e colecistite	6	6
.. Outras doenças do aparelho digestivo	2	2
12 Doenças da pele e do tecido subcutâneo	8	8
.. Infecções da pele e do tecido subcutâneo	4	4
.. Outras doenças da pele e do tecido subcutâneo	4	4
14 Doenças do aparelho geniturinário	11	11
.. Outras doenças glomerulares	1	1
.. Insuficiência renal	3	3
.. Urolitíase	2	2
.. Outras doenças do aparelho urinário	3	3
.. Outras doenças inflamát órgãos pélvicos femin	1	1
.. Prolapso genital feminino	1	1
15 Gravidez parto e puerpério	86	86
.. Aborto espontâneo	3	3
.. Outras gravidezes que terminam em aborto	6	6
.. Edema protein transt hipertens grav parto puerp	5	5
.. Outr mot ass mãe rel cav fet amn pos prob part	9	9
.. Trabalho de parto obstruído	1	1
.. Outras complicações da gravidez e do parto	21	21
.. Parto único espontâneo	31	31
.. Compl pred rel puerpério e outr afecç obst NCOP	10	10
16 Algumas afec originadas no período perinatal	10	10
.. Ret cres fet desn fet tran gest curt baix peso	2	2
.. Outros transt respiratórios orig per perinatal	6	6

.. Outras afecções originadas no período perinatal	2	2
17 Malf cong deformid e anomalias cromossômicas	1	1
.. Outras malformações congênitas do sistema nerv	1	1
18 Sint sinais e achad anorm ex clín e laborat	9	9
.. Dor abdominal e pélvica	4	4
.. Outr sist sinais achad anorm ex clín labor NCOP	5	5
19 Lesões enven e alg out conseq causas externas	19	19
.. Fratura de outros ossos dos membros	10	10
.. Fraturas envolvendo múltiplas regiões do corpo	1	1
.. Traumatismo intracraniano	1	1
.. Lesões esmag amput traumát reg esp e múlt corpo	1	1
.. Outr traum reg espec não espec e múltipl corpo	2	2
.. Efeitos tóxicos subst origem princ não-medicin	4	4
21 Contatos com serviços de saúde	1	1
.. Anticoncepção	1	1
TOTAL	274	274

Fonte: Ministério da Saúde - Sistema de Informações Hospitalares do SUS (SIH/SUS)

8.2 Notificações de Agravos no Período

AGRAVO	QUANTIDADE NOTIFICADA
Violência doméstica sexual e outras	00
Acidente de trabalho grave	01
Dengue	08
Ckikungunya	31
Zika	10
Diarréia	277
Doença sexualmente transmissível	04
Total	331

Fonte: Coord. de Vig. Epidemiológica/SMS/SINAN/MS

Notificação de Agravos

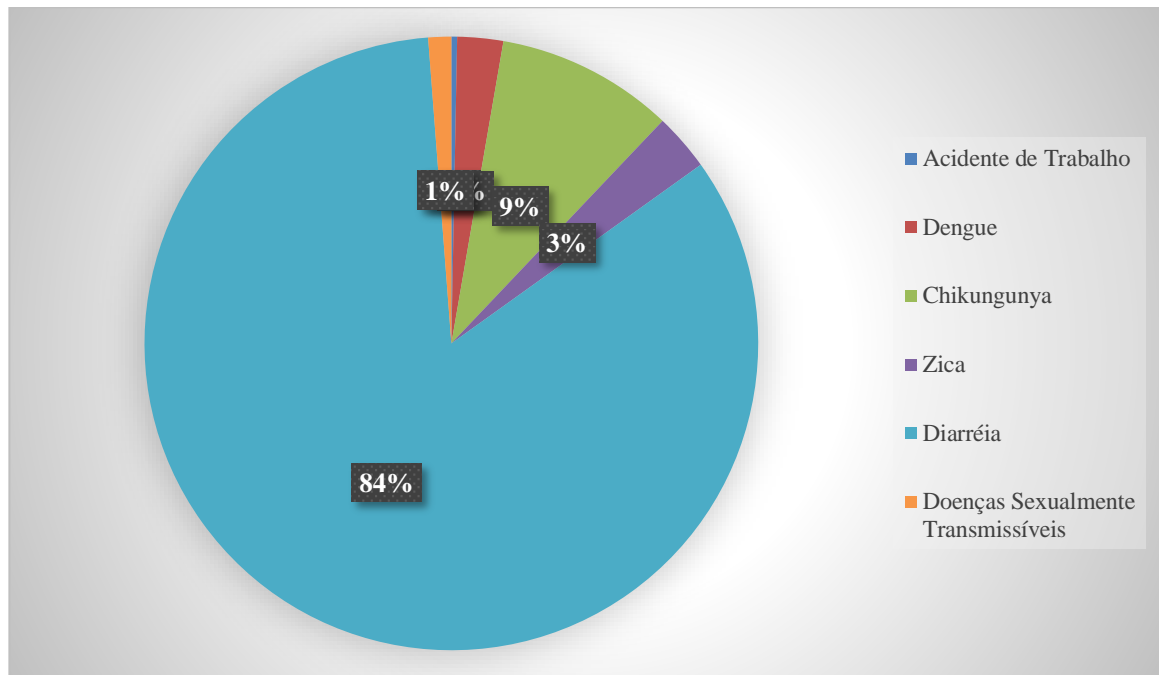

Fonte: Coord. de Vig. Epidemiológica/SMS/SINAN/MS

Os quadros demonstrativos de agravos apresentaram maiores registros de diarreias, ficando logo atrás a Chikungunya. A Vigilância Epidemiológica e as Equipes de Saúde da Família devem trabalhar os agravos mais relevantes apresentados nesse quadrimestre, para melhor prevenção.



Casos de Doença Diarreica Aguda por Semana Epidemiológica

Segundo Faixa etária, plano de tratamento, BARRA DE SANTANA/PB, 2021

Estado: PB
Regional: 3º NÚCLEO
Município: BARRA DE SANTANA

Semana	Faixa Etária						Plano de Tratamento					Nº de US com MDDA implantada	Nº de US que informou	%
	< 1	1 a 4	5 a 9	10 +	IGN	Total	A	B	C	IGN	Total			
16	0	1	2	5	0	8	8	0	0	0	8	8	8	100,00
17	0	0	0	9	0	9	9	0	0	0	9	8	8	100,00
18	0	0	4	9	0	13	13	0	0	0	13	8	8	100,00
19	1	0	3	9	0	13	13	0	0	0	13	8	8	100,00
20	0	2	0	7	0	9	9	0	0	0	9	8	8	100,00
21	0	0	0	0	0	0	0	0	0	0	0	4	0	-
22	0	2	0	14	0	16	16	0	0	0	16	8	8	100,00
23	0	1	0	16	0	17	17	0	0	0	17	8	8	100,00
24	0	3	2	10	0	15	15	0	0	0	15	8	8	100,00
25	0	0	0	0	0	0	0	0	0	0	0	4	0	-
26	0	0	0	0	0	0	0	0	0	0	0	4	0	-
27	0	0	0	0	0	0	0	0	0	0	0	4	0	-
28	0	0	0	0	0	0	0	0	0	0	0	4	0	-
29	0	0	0	0	0	0	0	0	0	0	0	4	0	-
30	0	0	0	0	0	0	0	0	0	0	0	4	0	-
31	0	0	0	0	0	0	0	0	0	0	0	4	0	-
32	0	0	2	3	0	5	5	0	0	0	5	4	1	25,00
33	0	3	0	1	0	4	4	0	0	0	4	4	1	25,00
34	0	1	0	7	0	8	8	0	0	0	8	4	2	50,00
35	0	0	0	1	0	1	1	0	0	0	1	4	1	25,00
Total Geral:	2	27	44	204	0	277	277	0	0	0	277	-	-	-
Graficos:	< 1	1 a 4	5 a 9	10 +	IGN	Total	A	B	C	IGN	Total	-	-	-

[Ano Anterior](#) | [Próximo Ano](#)

[Relatorio em Excel.](#)

[Ajuda para Impressão e Exportação dos Dados .](#)

Fonte: SIVEP/MDDA - Secretaria Municipal de BARRA DE SANTANA/PB.

Emissão: 30/09/2021 07:24 h

Casos de Doença Diarreica Aguda

Segundo Semana Epidemiológica e Faixa Etária, BARRA DE SANTANA/PB, 2021

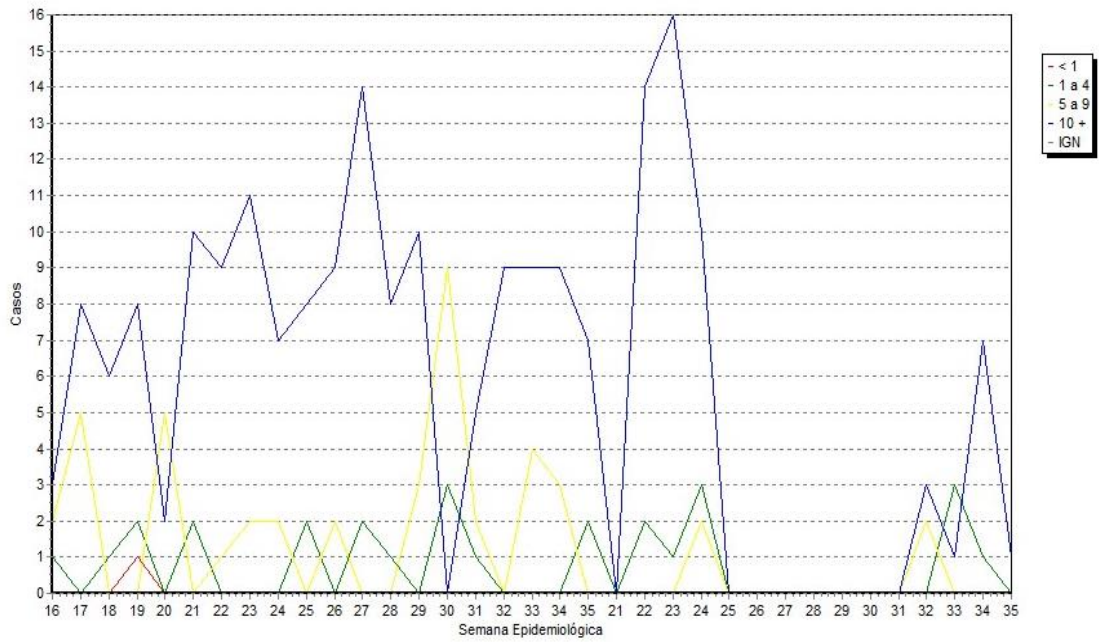

UF: PB

Município: BARRA DE SANTANA

Ano: 2021

Fonte: SIVEP/MDDA - Secretaria Municipal de BARRA DE SANTANA/PB.



ESTADO DA PARAIBA
PREFEITURA MUNICIPAL DE BARRA DE SANTANA
SECRETARIA MUNICIPAL DE SAUDE
IMUNIZAÇÃO

8.3 Cobertura Vacinal de Rotina/2021

MENOR DE 1 ANO

BARRA DE SANTANA	POPULAÇÃO	BCG		PENTA		MENINGO		PNEUMO-10		ROTA-VIRUS		POLIO	
		DOSE	COBERTURA	DOSE	COBERTURA	DOSE	COBERTURA	DOSE	COBERTURA	DOSE	COBERTURA	DOSE	COBERTURA
	102	18	17,7%	27	26,5%	33	32,4%	36	35,3%	32	31,4%	22	21,6%

Fonte: Coord. de Imunizações /SMS/SIPNI/MS

OBS.: A VACINA BCG, ENCONTRA-SE COM COBERTURA BAIXA PORQUE A MESMA É REALIZADA NAS MATERNIDADES, SENDO ASSIM, ALGUMAS CRIANÇAS JÁ SAEM IMUNIZADAS.

CRIANÇAS DE 1 ANO

BARRA DE SANTANA	POPULAÇÃO	T. VIRAL D1		HEP. A	
		DOSE	COBERT.	DOSE	COBERT.
	102	30	29,5%	35	34,4%

Fonte: Coord. de Imunizações /SMS/SIPNI/MS

OBS1.: vacinas para cobertura do **PQAVS: PENTE D3, POLIO D3, PNEUMO-10 D2 E T.VIRAL D1**. Vacinas para cobertura do programa **PREVINE BRASIL: PENTA D3 E POLIO D3**.

OBS2.: O SISTEMA SIPNI-WEB/DATASUS, ENCONTRA-SE EM ATRASO PARA COMPUTAR OS DADOS VACINAIS, SENDO ASSIM O NOSSO NUMERO DE VACINADOS É MAIOR . O VALOR REAL FOI RETIRADO DA BASE LOCAL, COMO MOSTRA O QUADRO ACIMA.

8.4 Cobertura Vacinal Contra COVID-19

BARRA DE SANTANA	Vacina COVID19	
	D1	5.894
	D2	3.575
	DU	134
	D3	240
	TOTAL GERAL	9.843

FONTE: REDE NACIONAL DE DADOS EM SAUDE (RNDS).

OBS.: DADOS PARCIAS DA VACINA CONTRA COVID-19, DE JANEIRO À 15 DE OUTUBRO DE 2021. LEMBRANDO QUE ESSES DADOS SÃO ATUALIZADOS DIARIAMENTE.

8.5 Consolidado Geral de Vacinação/Gripe - 2021

GRUPO	POPULAÇÃO 100%	META	DOSES APLICADAS	PORCENTAGENS
		90%		
* CRIANÇAS	608	548	584	96%
*GESTANTE	77	70	50	65,4%
*P. DE SAUDE	207	187	200	96,6%
*IDOSO	1.501	1.351	1.338	89,1%
*PUERPERA	13	12	115	119,3%
OUTROS GRUPOS 6 – 59 ANOS S/ COMORBIDADES	--	--	272	--
PROFESSOR	122	110	127	--
DEFICIENTES	--	--	39	--
MOTORISTAS	--	--	27	--
CAMINHONEIROS	--	--	09	--
D. CRONICAS	--	--	606	--
TOTAL GERAL	3.275	2.948	3.371	90,9% *GRUPO PRIORITARIO

Fonte: Coord. de Imunizações /SMS/SIPNI/MS

OBS: * GRUPO PRIORITARIO.

8.6 Tratamento de Tabagismo

Itens	Resultado		
Qual o nº de pacientes que participaram do tratamento no total?	09		
Qual o nº de pacientes que participaram do tratamento?	Masculino	Feminino	
	03	06	
Qual o nº de pacientes que participaram do tratamento	Faixa etária		
	>18	18 à 59	+60
	00	08	01
Qual o nº de unidades de saúde que realizaram tratamento no quadrimestre	02		
Do total de unidades que ofertaram tratamento, quantas são de Atenção Básica?	02		
Do total de unidades que ofertaram tratamento, quantas são CAPS?	-		
Do total de unidades que ofertaram tratamento, quantas são de Atenção Especializadas?	-		
Qual o nº de pacientes atendidos na 1ª Avaliação Clínica	-		
Qual o nº de pacientes que participaram da 1ª Sessão Estruturada	-		
Qual o nº de pacientes que participaram da 4ª Sessão Estruturada	-		
Qual o nº de pacientes sem fumar na 4ª Sessão Estruturada	-		
Qual o nº de pacientes que participaram de Sessão de Manutenção?	09		
Qual nº de pacientes que usaram algum medicamento para o tratamento do tabagismo	-		
Qual o nº de unidades de saúde que irão ofertar tratamento no próximo quadrimestre	02		
Qual o nº de tabagistas a serem tratados no próximo quadrimestre?	10		

Fonte: Coord. Epidemiológica/SMS

8.7 Nascimento no Município

Nascimentos - Paraíba

Frequencia por Mes do nasc segundo Ano

UF Resid: Paraíba

UF Ocor: Paraíba

Munic Resid - PB: 250157 Barra de Santana

Período: 2021

Ano	Jan	Fev	Mar	Abr	Mai	Jun	Jul	Ago	Set	Out	Nov	Total
TOTAL	7	7	13	8	7	7	12	9	7	3	7	87
2021	7	7	13	8	7	7	12	9	7	3	7	87

Fonte: SES-PB/GEVS/GORR/SINASC

Dados atualizados sempre no último dia útil de cada mês.

Os dados referentes aos anos 2018 e 2019 são preliminares, sujeitos a correções.

[Acesse o site SES-PB.](#)

[Copia como .CSV](#)

[Copia para TabWin](#)

Fonte: SES-PB/GEVS/GORR/SINASC

Nascimentos - Paraíba

Frequencia por Cons Pre-Natal segundo Mes do nasc

UF Resid: Paraíba

UF Ocor: Paraíba

Munic Resid - PB: 250157 Barra de Santana

Cons Pre-Natal: 4-6 consultas, 7 e + consultas

Período: 2021

Mes do nasc	4-6 consultas	7 e + consultas	Total
TOTAL	21	65	86
Jan	1	6	7
Fev	0	7	7
Mar	5	8	13
Abr	1	6	7
Mai	1	6	7
Jun	3	4	7
Jul	2	10	12
Ago	3	6	9
Set	3	4	7
Out	0	3	3
Nov	2	5	7

Fonte: SES-PB/GEVS/GORR/SINASC

Dados atualizados sempre no último dia útil de cada mês.

Os dados referentes aos anos 2018 e 2019 são preliminares, sujeitos a correções.

[Acesse o site SES-PB.](#)

Fonte: SES-PB/GEVS/GORR/SINSC

Percebe-se que, a maioria das gestantes realizaram o quantitativo mínimo preconizado pelo Ministério de Saúde de sete (07) consultas ou mais. Sendo 74,3% das gestantes do total com 07 consultas, 25,7% de 4 a 6 consultas e 0% de 1 a 3 consultas de pré-natal.

Nascimentos - Paraíba

Frequencia por Tipo de Parto segundo Mes do nasc

UF Resid: Paraíba

UF Ocor: Paraíba

Munic Resid - PB: 250157 Barra de Santana

Tipo de Parto: Vaginal, Cesário, Não informado

Período: 2021

Mes do nasc	Vaginal	Cesário	Total
TOTAL	33	54	87
Jan	2	5	7
Fev	4	3	7
Mar	5	8	13
Abr	2	6	8
Mai	1	6	7
Jun	3	4	7
Jul	6	6	12
Ago	4	5	9
Set	5	2	7
Out	1	2	3
Nov	0	7	7

Fonte: SES-PB/GEVS/GORR/SINASC

Dados atualizados sempre no último dia útil de cada mês.

Os dados referentes aos anos 2018 e 2019 são preliminares, sujeitos a correções.

[Acesse o site SES-PB.](#)

Fonte: SES-PB/GEVS/GORR/SINASC

Observa-se, que o número de partos Cesário continua sendo maior que o parto normal, mostrando assim que, a equipe de saúde da família, precisa, conscientizar as mães pela importância do parto normal.

8.8 Óbitos no Município

Óbitos - Paraíba

Frequencia por Ano segundo Mes do Obito

Munic Resid - PB: 250157 Barra de Santana

UF Resid: Paraíba

Período: 2021

Mes do Obito	2021	Total
TOTAL	50	50
Jan	2	2
Fev	2	2
Mar	6	6
Abr	3	3
Mai	7	7
Jun	6	6
Jul	6	6
Ago	5	5
Set	6	6
Out	5	5
Nov	2	2

Fonte: SES-PB/GEVS/GORR/SIM

Dados atualizados sempre no último dia útil de cada mês.

Os dados referentes aos anos 2018 e 2019 são preliminares, sujeitos a correções.

[Acesse o site SES-PB.](#)

Fonte: SES-PB/GEVS/GORR/SIM

Obitos - Paraíba

Frequencia por Faixa Etaria (13) segundo Mes do Obito

Munic Resid - PB: 250157 Barra de Santana

UF Resid: Paraíba

Faixa Etaria (13): < 01a, 01-04a, 05-09a, 10-14a, 15-19a, 20-29a, 30-39a, 40-49a, 50-59a, 60-69a, 70-79a, 80 e+, Ign

Período: 2021

Mes do Obito	< 01a	05-09a	15-19a	20-29a	30-39a	40-49a	50-59a	60-69a	70-79a	80 e+	Ign	Total
TOTAL	2	1	1	1	1	7	4	6	13	13	1	50
Jan	0	0	0	0	0	1	0	0	0	1	0	2
Fev	0	0	0	0	1	1	0	0	0	0	0	2
Mar	1	0	0	0	0	0	1	1	2	1	0	6
Abr	0	0	0	0	0	0	0	0	0	3	0	3
Mai	0	1	0	1	0	1	0	0	4	0	0	7
Jun	0	0	0	0	0	2	0	0	0	4	0	6
Jul	1	0	0	0	0	0	2	0	2	1	0	6
Ago	0	0	0	0	0	1	0	1	1	1	1	5
Set	0	0	0	0	0	0	0	2	2	2	0	6
Out	0	0	0	0	0	1	1	2	1	0	0	5
Nov	0	0	1	0	0	0	0	0	1	0	0	2

Fonte: SES-PB/GEVS/GORR/SIM

Dados atualizados sempre no último dia útil de cada mês.

Os dados referentes aos anos 2018 e 2019 são preliminares, sujeitos a correções.

[Acesse o site SES-PB.](#)

Fonte: SES-PB/GEVS/GORR/SIM

Óbitos - Paraíba

Frequência por Mes do Óbito segundo Causa (Cap CID10)

Munic Resid - PB: 250157 Barra de Santana

Causa (Cap CID10): I. Algumas doenças infecciosas e parasitárias, II. Neoplasias (tumores), III. Doenças sangue órgãos hemat e transt imunitár, IV. Doenças endócrinas nutricionais e metabólicas, V. Transtornos mentais e comportamentais, VI. Doenças do sistema nervoso, VII. Doenças do olho e anexos, VIII. Doenças do ouvido e da apófise mastóide, IX. Doenças do aparelho circulatório, X. Doenças do aparelho respiratório, XI. Doenças do aparelho digestivo, XII. Doenças da pele e do tecido subcutâneo, XIII. Doenças sist osteomuscular e tec conjuntivo, XIV. Doenças do aparelho geniturinário, XV. Gravidez parto e puerpério, XVI. Algumas afec originadas no período perinatal, XVII. Malf cong deformid e anomalias cromossômicas, XVIII. Sint sinais e achad anorm ex clín e laborat

UF Resid: Paraíba

Período: 2021

Causa (Cap CID10)	Jan	Fev	Mar	Abr	Mai	Jun	Jul	Ago	Set	Out	Nov	Total
TOTAL	1	2	5	3	7	6	6	5	6	5	1	47
I. Algumas doenças infecciosas e parasitárias	0	1	0	1	1	1	2	0	0	1	0	7
II. Neoplasias (tumores)	0	0	0	1	3	1	1	0	1	1	0	8
IV. Doenças endócrinas nutricionais e metabólicas	0	0	0	0	0	0	0	1	0	0	1	2
VI. Doenças do sistema nervoso	0	0	0	0	1	0	0	0	0	0	0	1
IX. Doenças do aparelho circulatório	0	0	0	1	1	1	0	3	3	0	0	9
X. Doenças do aparelho respiratório	0	0	2	0	0	0	2	0	0	0	0	4
XI. Doenças do aparelho digestivo	0	0	0	0	0	1	0	0	0	0	0	1
XIII. Doenças sist osteomuscular e tec conjuntivo	0	0	0	0	0	0	0	0	0	1	0	1
XIV. Doenças do aparelho geniturinário	0	0	0	0	0	0	0	0	1	0	0	1
XVI. Algumas afec originadas no período perinatal	0	0	0	0	0	0	0	1	0	0	0	1
XVII. Malf cong deformid e anomalias cromossômicas	0	0	1	0	0	0	1	0	0	0	0	2
XVIII. Sint sinais e achad anorm ex clín e laborat	1	1	2	0	1	2	0	0	1	2	0	10

Fonte: SES-PB/GEVS/GORR/SIM

Dados atualizados sempre no último dia útil de cada mês.

Os dados referentes aos anos 2018 e 2019 são preliminares, sujeitos a correções.

[Acesse o site SES-PB.](#)

Fonte: SES-PB/GEVS/GORR/SINSC

Óbitos - Paraíba

Frequência por Mes do Óbito segundo Causa (CID10 3D)

Munic Resid - PB: 250157 Barra de Santana

UF Resid: Paraíba

Período: 2021

Causa (CID10 3D)	Jan	Fev	Mar	Abr	Mai	Jun	Jul	Ago	Set	Out	Nov	Total
TOTAL	2	2	6	3	7	6	6	5	6	5	2	50
A41 Outr septicemias	0	0	0	1	0	0	0	0	0	0	0	1
B34 Doenc p/virus de localiz NE	0	1	0	0	1	1	2	0	0	1	0	6
C18 Neopl malig do colon	0	0	0	0	0	0	0	0	0	1	0	1
C20 Neopl malig do reto	0	0	0	0	0	0	1	0	0	0	0	1
C22 Neopl malig figado vias biliares intra-hepat	0	0	0	1	0	0	0	0	0	0	0	1
C25 Neopl malig do pancreas	0	0	0	0	0	0	0	0	1	0	0	1
C32 Neopl malig da laringe	0	0	0	0	1	0	0	0	0	0	0	1
C34 Neopl malig dos bronquios e dos pulmões	0	0	0	0	1	0	0	0	0	0	0	1
C43 Melanoma malig da pele	0	0	0	0	0	1	0	0	0	0	0	1
C74 Neopl malig da gland supra-renal	0	0	0	0	1	0	0	0	0	0	0	1
E14 Diabetes mellitus NE	0	0	0	0	0	0	0	0	0	0	0	1
E66 Obesidade	0	0	0	0	0	0	0	1	0	0	0	1
G03 Meningite dev outr causas e a causas NE	0	0	0	0	1	0	0	0	0	0	0	1
I10 Hipertensao essencial	0	0	0	0	0	0	0	0	1	0	0	1
I12 Doenc renal hipertensiva	0	0	0	0	0	1	0	0	0	0	0	1
I21 Infarto agudo do miocardio	0	0	0	0	1	0	0	0	0	0	0	1
I42 Cardiomiopatias	0	0	0	0	0	0	0	0	1	0	0	1
I48 Flutter e fibrilacao atrial	0	0	0	0	0	0	0	1	0	0	0	1
I61 Hemorragia intracerebral	0	0	0	0	0	0	0	0	1	0	0	1
I64 Acid vasc cerebr NE como hemorrag isquemico	0	0	0	1	0	0	0	0	0	0	0	1
I67 Outr doenc cerebrovasculares	0	0	0	0	0	0	0	1	0	0	0	1
I85 Varizes esofagianas	0	0	0	0	0	0	0	1	0	0	0	1
J15 Pneumonia bacter NCOP	0	0	1	0	0	0	1	0	0	0	0	2
J44 Outr doenc pulmonares obstrutivas cronicas	0	0	1	0	0	0	0	0	0	0	0	1
J96 Insuf respirat NCOP	0	0	0	0	0	0	1	0	0	0	0	1
K56 Ileo paralitico e obstr intestinal s/hernia	0	0	0	0	0	1	0	0	0	0	0	1
M32 Lupus eritematoso disseminado	0	0	0	0	0	0	0	0	0	1	0	1
N28 Outr transt do rim e do ureter NCOP	0	0	0	0	0	0	0	0	1	0	0	1
P95 Morte fetal de causa NE	0	0	0	0	0	0	0	1	0	0	0	1
Q89 Outr malformacoes congen NCOP	0	0	1	0	0	0	1	0	0	0	0	2
R99 Outr causas mal definidas e NE mortalidade	1	1	2	0	1	2	0	0	1	2	0	10
V89 Acid veic mot n-mot tipos de veic NE	0	0	1	0	0	0	0	0	0	0	0	1
X95 Agressao disparo outr arma de fogo ou NE	1	0	0	0	0	0	0	0	0	0	1	2

Fonte: SES-PB/GEVS/GORR/SIM

Dados atualizados sempre no último dia útil de cada mês.

Os dados referentes aos anos 2018 e 2019 são preliminares, sujeitos a correções.

[Acesse o site SES-PB.](http://www.ses-pb.gov.br)

Fonte: SES-PB/GEVS/GORR/SINSC

De acordo com os quadros demonstrativos de óbitos, ocorreram no total de cinquenta (50), com maior número na faixa etária acima de 70 anos. Sobre as causas, devemos trabalhar as doenças infecciosas e parasitárias, as que prevaleceram no período no município.

9. Vigilância Sanitária

O objeto da Vigilância Sanitária são os riscos sanitários decorrentes da produção, distribuição, comercialização e uso de bens de capital e de consumo e da prestação de serviços de interesse da saúde. A Vigilância Sanitária deve exercer também a fiscalização e o controle sobre o meio ambiente e os fatores que interferem na sua qualidade abrangendo os processos e ambientes de trabalho, LFFe de lazer.

O Planejamento das ações é realizado anualmente por meio da PAP-VS (Pactuação de Ações Prioritárias em Vigilância à Saúde) conforme as diretrizes Nacionais e Estaduais e o critério de risco dos estabelecimentos, sendo que os considerados de risco são realizados inspeções em 100% dos estabelecimentos.

O relatório dos serviços executados pela da vigilância sanitária de acordo com os dados do quadrimestre de Maio à Agosto do ano 2021, no qual a equipe de Vigilância Sanitária desenvolveu ações visando à prevenção da Covid-19 como apresentado a seguir:

- Participação em ações de barreiras sanitárias em eventos da administração pública municipal (dias de vacinação contra covid-19) verificando temperatura corporal dos participantes, entregas de máscaras de proteção e orientações das medidas de prevenção ao covid-19;
- Recebimentos e atendimentos de denúncias pactuadas pela vigilância e denúncias de aglomerações de pessoas;
- Monitoramento de pessoas que chegavam de outros estados, nos quais eram orientados para a realização do teste de covid-19 e o isolamento domiciliar de 14 dias;
- Orientando as pessoas quanto ao uso obrigatório da máscara, cuidados de higiene e limpeza de mãos e de superfícies com uso de álcool 70%, e a importância de manter o distanciamento social;
- Fiscalização e orientação em estabelecimentos de comércio em geral, quanto aos cuidados a serem adotados para o enfrentamento à covid-19 utilizando decreto Municipal e Estadual, os agentes percorreram as localidades do município e nas ruas da cidade, visitando cada estabelecimento com o objetivo de divulgar as principais ferramentas de controle desta pandemia;
- Palestra retorno às atividades escolares presenciais no contexto da pandemia COVID-19 para Professores e auxiliares da Secretaria Municipal de Educação;
- Ações conjuntas entre a Vigilância Sanitária e Vigilância Ambiental em Combate Dengue zika e chikungunya, como a participação do dia “D” em combate á dengue;
- Coletas de água para análise do VIGIAGUA

SERVIÇOS	INSPEÇÕES VISA MUNICIPAL			
MERCADINHO	01		-	-
MERCEARIA	-	03	-	-
SORVETERIA	-	01	-	-
BAR	-	01	-	-
COMERCIO AMBULANTE DE ALIMENTOS	-	03	-	-
MERCADO PÚBLICO	-	-	-	01
CARRO PIPA	07		07	03
AÇÃO EDUCATIVA	01	10	02	03
DENÚNCIA	01		01	01
COLETA DE ÁGUA	06	04	04	04
TOTAL	16	22	14	12
Total Geral				64

Fonte: Coord. de Vigilância em Saúde/SMS

Serviços Cadastrados – Vigilância Estadual – AGEVISA/2021

Centro de Atenção Psicossocial - CAPS	01	Inspecionado pela Vigilância Estadual - AGEVISA
Farmácia	01	Inspecionado pela Vigilância Estadual - AGEVISA
Unidade de Fisioterapia	01	Inspecionado pela Vigilância Estadual - AGEVISA
Laboratorio de Análises Clínicas	01	Inspecionado pela Vigilância Estadual - AGEVISA
CEO	01	Inspecionado pela Vigilância Estadual - AGEVISA
Policlínica	01	Inspecionado pela Vigilância Estadual - AGEVISA
SAMU	01	Inspecionado pela Vigilância Estadual - AGEVISA
Fábrica de Leite	01	Inspecionado pela Vigilância Estadual - AGEVISA

Fonte: Coord. de Vigilância em Saúde/SMS

10. Vigilância Ambiental

Na área de Vigilância Ambiental em saúde, a atuação está voltada para agravos em que o meio ambiente representa fator de risco para a saúde, incluindo as zoonoses (em especial as transmitidas por vetores), intoxicações e acidentes por animais peçonhentos; e, também, para a vigilância de fatores ambientais que podem representar risco à saúde pública, como: a água para consumo humano, ar, solo, contaminantes ambientais e produtos perigosos.

A responsabilidade do controle e monitoramento da qualidade da água é compartilhada entre o município e o estado, sendo que o município realiza coleta de amostras e o estado realiza a análise da amostra coletada. Na ocorrência de amostras insatisfatórias a Vigilância Ambiental em parceria com a vigilância epidemiológica realiza ações corretivas necessárias para adequação do sistema de distribuição de água de acordo com legislação vigente.

Visando o controle das doenças transmitidas pelo meio ambiente e por vetores como: insetos, ratos, morcegos, animais peçonhentos, entre outros, realizam-se ações de inspeções nos imóveis, terrenos e estabelecimentos de risco ambiental, com o objetivo de diagnosticar situações de risco e eliminá-los, estas inspeções são realizadas pela Equipe de Controle de Endemias. Considerando que o município é infestado pelo mosquito *Aedes Aegypti* (Mosquito da Dengue) são priorizadas as ações de orientação, controle e eliminação do mosquito transmissor. Para o controle adequado destas ações são necessárias visitas bimestrais nos imóveis existentes.

Entretanto, atualmente a equipe executora da vigilância ambiental vem realizando um brilhante trabalho de prevenção, monitoramento, educação em saúde e mutirões.

RELATÓRIOS POR CICLOS DA DENGUE

AÇÃO	1º CICLO 03/01 a 26/02	2º CICLO 02/03 a 07/05	3º CICLO 10/05 a 01/07	4º CICLO 09/07 a 24/08
Imóveis existentes	2.732	2.737	2.743	2.754
Imóveis trabalhados	2.703	2.700	2.733	2.710
Depósitos inspecionados	6.754	7.159	8.488	7.567
Depósitos tratados	104	149	196	186
Pendência	1,0	1,3	2,7	1,5

Realizamos visitas domiciliares como busca ativa e fizemos a distribuição de peixe (piabas) diariamente em toda zona urbana em combate ao vetor, dedetização em vários estabelecimentos públicos e residências que tenham casos de dengue, e, aos quais foram necessários para a prevenção e combate da mesma.

Além das ações de rotina desenvolvidas, foi solicitado junto ao setor responsável no estado, a passagem do “carro fumacê” na zona urbana no mês de agosto, devido aos altos índices de infestação do mosquito aedes aegypti levantados através da ferramenta LIA/LIRA, utilizada pela equipe da vigilância ambiental no final do mês de julho para avaliação da situação epidemiológica da cidade em relação ao transmissor da dengue, zika e chicunguya.

No programa de controle a ESQUISTOSSOMOSE, estamos realizando os exames pelo método Kato Katz no próprio laboratório municipal, nesses quatro meses foram realizados exames no laboratório municipal e de acordo com os resultados realizamos a entrega do medicamento para tratamento da doença como também recebemos receitas de outros pacientes que realizam o exame particular e entregamos o medicamento para tratamento.

O SISÁGUA é um programa pactuado com o governo do Estado, que faz o monitoramento da água consumida pela população, visando sua melhoria e qualidade. É realizado mensalmente, e nesses quatro meses por critério do laboratório do Estado (LACEN), colhemos amostras de água e enviamos para o mesmo para análise da água consumida no município. Os locais de coletas foram os carros pipas cadastrados no exército na operação pipa para abastecer nosso município. Nos casos em que o resultado é impróprio para o consumo humano, orientamos sobre os cuidados em relação a água para consumo, como também nos carros pipas que tem como resultado impróprio ficam suspensos as suas atividades até nova coleta com resultado satisfatório.

Doença de Chagas, o exame de sorologia para detectar a doença é realizado no laboratório municipal em parceria com o LACEN, e recebemos barbeiros oriundos de muitas localidades do município e enviamos para análise em laboratório pra saber se estão infectados com o protozoário, em casos positivos realizamos a dedetização no imóvel e o exame nas pessoas da casa.

Leishmaniose visceral (calazar): no monitoramento e prevenção a leishmaniose, a vigilância ambiental conta com o diferencial do serviço de um veterinário contratado recentemente pela administração pública municipal, no qual vem desenvolvendo ações de identificação clínica em cães com suspeita de calazar, e a partir dessas faz a coleta de material nos animais para testagem sorológica e confirmação da doença. Ao ser confirmado o diagnóstico laboratorialmente, o profissional segue conduta preconizada pelo conselho de veterinária e órgãos de saúde, procedendo á eutanásia do animal enfermo.

11. Vigilância em Saúde do Trabalhador

A Vigilância em Saúde do Trabalhador é um dos componentes do Sistema Nacional de Vigilância em Saúde. Visa à promoção da saúde e a redução da morbimortalidade da população trabalhadora, por meio da integração de ações que intervenham nos agravos e seus determinantes decorrentes dos modelos de desenvolvimento e processos produtivos (Portaria GM/MS Nº 3.252/09).

A especificidade de seu campo é dada por ter como objeto a relação da saúde com o ambiente e os processos de trabalho, abordada por práticas sanitárias desenvolvidas com a participação dos trabalhadores em todas as suas etapas.

A Vigilância em Saúde do Trabalhador compreende uma atuação contínua e sistemática, ao longo do tempo, no sentido de detectar, conhecer, pesquisar e analisar os fatores determinantes e condicionantes dos agravos à saúde relacionados aos processos e ambientes de trabalho, em seus aspectos tecnológico, social, organizacional e epidemiológico, com a finalidade de planejar, executar e avaliar intervenções sobre esses aspectos, de forma a eliminá-los ou controlá-los (Portaria GM/MS Nº 3.120/98).

As ações de Vigilância em Saúde do Trabalhador são desenvolvidas pela Vigilância Epidemiológica do município.

12. Financiamento

Para o gestor público pode assegurar o aporte de recursos para a saúde, é conhecer quais são as principais fontes de financiamento e os respectivos instrumentos a serem utilizados para acessá-las.

Em primeiro lugar, estão os recursos próprios de cada esfera de governo que são vinculados à saúde por determinação constitucional por meio da já mencionada EC 29. A Resolução n. 322 do Conselho Nacional de Saúde, de 8 de maio de 2003, determina dez diretrizes para a operacionalização da EC 29. Nela estão estabelecidos, entre outros elementos, os percentuais mínimos de aplicação dos recursos próprios dos governos em saúde.

No caso do governo federal, não foi estabelecida a fonte dos recursos, e sim a progressão das aplicações no tempo com base na variação do PIB, Já os estados e os municípios devem aplicar, respectivamente, 12% e 15% das receitas tributárias discriminadas na Resolução n. 322. Trata-se daqueles impostos e contribuições arrecadados diretamente pelo órgão de arrecadação local e também dos impostos que são compartilhados entre os níveis de governo. Os últimos são denominados transferências legais e constitucionais. No caso dos estados, devem ser reduzidas as transferências legais e constitucionais efetuadas aos municípios.

O texto constitucional após a introdução dos dispositivos da EC 29 estabeleceu fontes e percentuais a serem gastos com ações e serviços públicos de saúde. Contudo, os normativos se referem ao período de 2000 a 2004, prevendo a Carta Magna que, no prazo de cinco anos, ou seja, em 2005, ocorreria a regulamentação da Constituição. Isso não ocorreu até hoje. Além disso, o Conselho Nacional de Saúde destaca:

Apesar da importância da EC nº. 29, a sua implementação tem gerado diferentes interpretações do que são despesas com ações e serviços públicos de saúde, além de não estarem contempladas no texto constitucional as fontes de recursos federais e a base de cálculo de forma adequada.

Em 2006, foi aprovado um novo arcabouço legal que regula a forma de organização do SUS no país – trata-se do Pacto pela Saúde. Ao aderir a seus princípios e práticas, estados e municípios passaram a receber recursos de transferências “fundo a fundo”, organizadas nos chamados “blocos de financiamento”, quais sejam: atenção básica/primária;

- a) atenção de média e alta complexidade;
- b) vigilância em Saúde;
- c) assistência farmacêutica;
- d) gestão do SUS;
- e) investimentos na rede de serviços de saúde.

O financiamento da Saúde é tripartite como determina a Constituição Federal, ou seja, as três esferas de governo, federal, estadual e municipal, devem participar da receita para custear as ações e serviços de saúde. Nesse sentido, conforme a Emenda Complementar nº 29/2020 e Lei Complementar 141/2012, os Municípios devem investir no mínimo 15 % de recursos próprios em Saúde. Na sequência a tabela apresenta um demonstrativo das receitas de financiamento, por esfera de gestão. Está demonstrada a arrecadação das receitas do Município sobre as quais são deduzidos os 15 %, da Lei Complementar 141/2020, que obrigatoriamente devem ser repassados a saúde. Apresenta também os valores de repasses SUS, federal e estadual

Os recursos empreendidos pela Secretaria são definidos nos instrumentos de gestão fiscal: Plano Plurianual, Lei de Diretrizes Orçamentárias e na Lei Orçamentária Anual. O grande passo para a melhoria da gestão dos recursos financeiros da Saúde ante a organização, em princípio, não está nela sozinha, mas em sua integração com outras áreas, como o planejamento e o alcance dos resultados de forma geral. A despesa com saúde por habitante no Município em 2020 representou um gasto por habitante de R\$666,19. Considerando que este valor ainda é insuficiente, a Gestão vem envidando esforços para incrementar os investimentos na área de saúde, que proporcionem melhoria na qualidade de vida aos usuários do SUS de São Mateus do Sul. Por conceito o financiamento do SUS é tripartite, porém ainda assim o Município além do mínimo determinado pela Constituição Federal tem que repassar um montante maior, para suportar as despesas de custeio e viabilizar investimentos de capital a fim de atender a população com qualidade e resolutividade. Embora o investimento de recursos próprios tenha caído nos últimos anos o percentual investido pelo Município ainda fica muito acima do mínimo constitucional obrigatório, devido principalmente a baixa participação do Estado nesta fatia. O Município nos últimos anos tem uma elevada despesa, com a manutenção do Hospital Municipal e a Unidade de Pronto Atendimento.

Numa análise rápida pode-se observar que depois de muitos anos é possível identificar que houve uma redução nas despesas com recursos próprios, isso se dá principalmente em função da pandemia, visto que houve um maior incremento de receita no ano de 2020 para aplicação específica em COVID, por outro lado houve uma diminuição no atendimento eletivo a outras doenças, com isso houve redução com transportes a grandes centros, despesas com exames e consultas das demais áreas o que geralmente acarreta um custo alto também nas despesas.

12.1 Demonstrativo do Montante e Fonte dos Recursos Aplicados no Período – 2022/2025

**DA EXECUÇÃO ORÇAMENTÁRIA
DEMONSTRATIVO DA RECEITA DE IMPOSTOS LÍQUIDA E DAS DESPESAS PRÓPRIAS COM AÇÕES E SERVIÇOS
PÚBLICOS DE SAÚDE PARA O PERÍODO 2022/2025**

Receitas		Valor (2022)	Valor (2023)	Valor (2024)	Valor (2025)	Total
1000.00.00.00	Receitas Correntes	29.336.664,00	30.290.112,00	31.274.533,00	32.290.958,00	123.192.267,00
1100.00.00.00	Impostos, Taxas e Contribuições de Melhoria	518.912,00	535.777,00	553.190,00	571.168,00	2.179.047,00
1110.00.00.00	Impostos	484.875,00	500.634,00	516.905,00	533.704,00	2.036.118,00
1112.00.00.00	Impostos sobre o Patrimônio	23.275,00	24.032,00	24.813,00	25.619,00	97.739,00
1112.50.00.00	Imposto sobre a Propriedade Predial e Territorial Urbana	9.475,00	9.783,00	10.101,00	10.429,00	39.788,00
0001 1112.50.01.02	Imposto sobre a Propriedade Predial e Territorial Urbana – Principal	8.440,00	8.714,00	8.998,00	9.290,00	35.442,00
0002 1112.50.03.00	Imposto sobre a Propriedade Predial e Territorial Urbana – Dívida Ativa	1.035,00	1.069,00	1.103,00	1.139,00	4.346,00
1112.53.00.00	Impostos sobre Transmissão "Inter Vivos" de Bens Imóveis e de Direitos Reais sobre Imóveis	13.800,00	14.249,00	14.712,00	15.190,00	57.951,00
0003 1112.53.01.00	Imposto sobre Transmissão "Inter Vivos" de Bens Imóveis e de Direitos Reais sobre Imóveis – Principal	13.800,00	14.249,00	14.712,00	15.190,00	57.951,00
1113.00.00.00	Impostos sobre a Renda e Proventos de Qualquer Natureza	351.300,00	362.717,00	374.506,00	386.677,00	1.475.200,00
1113.03.00.00	Imposto sobre a Renda - Retido na Fonte	351.300,00	362.717,00	374.506,00	386.677,00	1.475.200,00
0004 1113.03.11.00	Imposto sobre a Renda - Retido na Fonte - Trabalho – Principal	351.300,00	362.717,00	374.506,00	386.677,00	1.475.200,00
1114.00.00.00	Impostos sobre a Produção e Circulação de Mercadorias e Serviços	110.300,00	113.885,00	117.586,00	121.408,00	463.179,00
1114.51.00.00	Impostos sobre Serviços	110.300,00	113.885,00	117.586,00	121.408,00	463.179,00
0005 1114.51.11.00	Imposto sobre Serviços de Qualquer Natureza – Principal	110.300,00	113.885,00	117.586,00	121.408,00	463.179,00
1120.00.00.00	Taxas	34.037,00	35.143,00	36.285,00	37.464,00	142.929,00
1121.02.00.00	Taxas de Fiscalização das Telecomunicações	500,00	516,00	533,00	550,00	2.099,00
0006 1121.02.21.01	Taxa de Utilização de Área de Domínio Público	500,00	516,00	533,00	550,00	2.099,00
1122.00.00.00	Taxas pela Prestação de Serviços	33.537,00	34.627,00	35.752,00	36.914,00	140.830,00
1122.01.00.00	Taxas pela Prestação de Serviços em Geral	33.537,00	34.627,00	35.752,00	36.914,00	140.830,00
0007 1122.01.01.01	Taxas pela Prestação de Serviços em Geral - Principal	1.200,00	1.239,00	1.279,00	1.321,00	5.039,00
0008 1122.01.01.03	Taxa de Licença para Funcionamento	32.337,00	33.388,00	34.473,00	35.593,00	135.791,00
1200.00.00.00	Contribuições	220.416,00	227.580,00	234.976,00	242.613,00	925.585,00
1240.00.00.00	Contribuição para o Custeio do Serviço de Iluminação Pública	220.416,00	227.580,00	234.976,00	242.613,00	925.585,00
1241.00.00.00	Contribuição para o Custeio do Serviço de Iluminação Pública	220.416,00	227.580,00	234.976,00	242.613,00	925.585,00
1241.50.00.00	Contribuição para o Custeio do Serviço de Iluminação Pública	220.416,00	227.580,00	234.976,00	242.613,00	925.585,00
0009 1241.50.01.00	Contribuição para o Custeio do Serviço de Iluminação Pública – Principal	220.416,00	227.580,00	234.976,00	242.613,00	925.585,00
1300.00.00.00	Receita Patrimonial	42.140,00	43.513,00	44.923,00	46.384,00	176.960,00
1320.00.00.00	Valores Mobiliários	42.140,00	43.513,00	44.923,00	46.384,00	176.960,00

Receitas		Valor (2022)	Valor (2023)	Valor (2024)	Valor (2025)	Total
	1321.00.00.00	42.140,00	43.513,00	44.923,00	46.384,00	176.960,00
	1321.01.00.00 Remuneração de Depósitos Bancários	42.140,00	43.513,00	44.923,00	46.384,00	176.960,00
0010	1321.01.01.01 Remuneração de Depósitos Bancários de Recursos vinculados FNAS	3.000,00	3.098,00	3.198,00	3.302,00	12.598,00
0011	1321.01.01.02 Remuneração de Depósitos Bancários de recursos vinculados - Convênios Federal	5.000,00	5.163,00	5.330,00	5.504,00	20.997,00
0012	1321.01.01.03 Remuneração de Depósitos Bancários de recursos vinculados Convênio estadual	2.000,00	2.065,00	2.132,00	2.201,00	8.398,00
0013	1321.01.01.05 Remuneração de Depósitos Bancários de Recursos vinculados - PDDE	500,00	516,00	533,00	550,00	2.099,00
0014	1321.01.01.06 Remuneração de Depósitos Bancários de Recursos Vinculados- SUS Custeio	8.350,00	8.621,00	8.902,00	9.191,00	35.064,00
0015	1321.01.01.07 Remuneração de Depósitos Bancários de Recursos vinculados - PNATE	1.000,00	1.033,00	1.066,00	1.101,00	4.200,00
0016	1321.01.01.08 Remuneração de Depósitos Bancários de Recursos Vinculados PNAE	1.000,00	1.033,00	1.066,00	1.101,00	4.200,00
0017	1321.01.01.09 Remuneração de Depósitos Bancários de Recursos Vinculados – FUNDEF	2.790,00	2.881,00	2.974,00	3.071,00	11.716,00
0018	1321.01.01.11 Remuneração de Depósitos Bancários de recursos vinculados - FNDE	3.000,00	3.098,00	3.198,00	3.302,00	12.598,00
0019	1321.01.01.12 Remuneração de Depósitos Bancários de recursos vinculados - QSE	1.000,00	1.033,00	1.066,00	1.101,00	4.200,00
0020	1321.01.01.13 Remuneração de Outros Depósitos de Recursos não vinculados	10.000,00	10.325,00	10.661,00	11.007,00	41.993,00
0021	1321.01.01.14 Remuneração de Depósitos Bancários - Precatórios FUNDEF	3.000,00	3.098,00	3.198,00	3.302,00	12.598,00
0022	1321.01.01.15 Remuneração de Depósitos Bancários de Recursos Vinculados SUS Investimentos	1.500,00	1.549,00	1.599,00	1.651,00	6.299,00
	1700.00.00.00 Transferências Correntes	28.554.196,00	29.482.209,00	30.440.378,00	31.429.692,00	119.906.475,00
	1710.00.00.00 Transferências da União e de suas Entidades	20.125.661,00	20.779.746,00	21.455.085,00	22.152.377,00	84.512.869,00
	1711.00.00.00 Transferências Decorrentes de Participação na Receita da União	12.628.760,00	13.039.195,00	13.462.968,00	13.900.515,00	53.031.438,00
	1711.51.00.00 Cota-Parte do Fundo de Participação dos Municípios - FPM	12.628.200,00	13.038.617,00	13.462.371,00	13.899.899,00	53.029.087,00
0023	1711.51.11.02 Cota-Parte do Fundo de Participação dos Municípios	11.767.200,00	12.149.634,00	12.544.497,00	12.952.193,00	49.413.524,00
0024	1711.51.21.00 Cota-Parte do Fundo de Participação dos Municípios – 1% Cota entregue no mês de dezembro – Principal	450.300,00	464.935,00	480.045,00	495.647,00	1.890.927,00
0025	1711.51.31.02 Cota-Parte do Fundo de Participação dos Municípios - 1% Cota entregue no mês de julho – Principal	410.700,00	424.048,00	437.829,00	452.059,00	1.724.636,00
	1711.52.00.00 Cota-Parte do Imposto Sobre a Propriedade Territorial Rural	560,00	578,00	597,00	616,00	2.351,00
0026	1711.52.01.00 Cota-Parte do Imposto Sobre a Propriedade Territorial Rural	560,00	578,00	597,00	616,00	2.351,00
	1712.00.00.00 Transferências das Compensações Financeiras pela	185.914,00	191.956,00	198.195,00	204.636,00	780.701,00

Receitas		Valor (2022)	Valor (2023)	Valor (2024)	Valor (2025)	Total
	Exploração de Recursos Naturais					
	1712.52.00.00 Cota-parte da Compensação Financeira pela Produção de Petróleo	185.914,00	191.956,00	198.195,00	204.636,00	780.701,00
0027	1712.52.41.00 Cota-Parte do Fundo Especial do Petróleo – FEP – Principal	185.914,00	191.956,00	198.195,00	204.636,00	780.701,00
	1713.00.00.00 Transferências de Recursos do Sistema Único de Saúde – SUS	4.279.466,00	4.418.549,00	4.562.151,00	4.710.421,00	17.970.587,00
	1713.50.00.00 Transferências de Recursos do Sistema Único de Saúde – SUS – Repasses Fundo a Fundo - Bloco de Manutenção das Ações e Serviços Públicos de Saúde	4.279.466,00	4.418.549,00	4.562.151,00	4.710.421,00	17.970.587,00
0028	1713.50.11.00 Bloco de Manutenção da Atenção Primária	2.909.330,00	3.003.883,00	3.101.509,00	3.202.308,00	12.217.030,00
0029	1713.50.21.00 Bloco de Manutenção da Atenção Especializada	1.025.750,00	1.059.087,00	1.093.507,00	1.129.046,00	4.307.390,00
0030	1713.50.31.02 Bloco de Manutenção da Vigilância em Saúde	120.232,00	124.140,00	128.174,00	132.340,00	504.886,00
0031	1713.50.41.00 Bloco de Manutenção da Assistência Farmacêutica	74.154,00	76.564,00	79.052,00	81.622,00	311.392,00
0032	1713.50.51.00 Bloco de Manutenção da Gestão do SUS	50.000,00	51.625,00	53.303,00	55.035,00	209.963,00
0033	1713.50.91.00 Transferência de Recursos do SUS – Outros Programas Financiados por Transferências Fundo a Fundo – Principal	100.000,00	103.250,00	106.606,00	110.070,00	419.926,00
	1714.00.00.00 Transferências de Recursos do Fundo Nacional do Desenvolvimento da Educação – FNDE	524.732,00	541.786,00	559.394,00	577.574,00	2.203.486,00
	1714.50.00.00 Transferências do Salário-Educação	146.430,00	151.189,00	156.103,00	161.176,00	614.898,00
0034	1714.50.01.02 Transferências do Salário-Educação - Principal	146.430,00	151.189,00	156.103,00	161.176,00	614.898,00
	1714.51.00.00 Transferências Diretas do FNDE referentes ao Programa Dinheiro Direto na Escola – PDDE	9.480,00	9.788,00	10.106,00	10.435,00	39.809,00
0035	1714.51.01.00 Transferências Diretas do FNDE referentes ao Programa Dinheiro Direto na Escola – PDDE – Principal	9.480,00	9.788,00	10.106,00	10.435,00	39.809,00
	1714.52.00.00 Transferências referentes ao Programa Nacional de Alimentação Escolar – PNAE	147.532,00	152.327,00	157.277,00	162.389,00	619.525,00
0036	1714.52.01.00 Transferências Diretas do FNDE referentes ao Programa Nacional de Alimentação Escolar – PNAE – Principal	147.532,00	152.327,00	157.277,00	162.389,00	619.525,00
	1714.53.00.00 Transferências referentes ao Programa Nacional de Apoio ao Transporte do Escolar – PNATE	171.290,00	176.857,00	182.605,00	188.539,00	719.291,00
0037	1714.53.01.02 Transferências Diretas do FNDE referentes ao Programa Nacional de Apoio ao Transporte do Escolar – PNATE – Principal	171.290,00	176.857,00	182.605,00	188.539,00	719.291,00
	1714.99.00.00 Outras Transferências Diretas do Fundo Nacional do Desenvolvimento da Educação - FNDE	50.000,00	51.625,00	53.303,00	55.035,00	209.963,00
0038	1714.99.01.01 Outras Transferências Diretas do Fundo Nacional do Desenvolvimento da Educação - FNDE - Principal	50.000,00	51.625,00	53.303,00	55.035,00	209.963,00
	1715.00.00.00 Transferências de Recursos de Complementação da União ao Fundo de Manutenção e Desenvolvimento da Educação Básica e de Valorização dos Profissionais da Educação – FUNDEB	2.079.950,00	2.147.549,00	2.217.344,00	2.289.407,00	8.734.250,00
	Transferências de Recursos de Complementação da					

	Receitas	Valor (2022)	Valor (2023)	Valor (2024)	Valor (2025)	Total
	1715.50.00.00 União no Fundeb – VAAT	1.397.380,00	1.442.795,00	1.489.686,00	1.538.100,00	5.867.961,00
0039	1715.50.01.01 Transferências de Recursos de Complementação da União no Fundeb – VAAT - Principal	1.397.380,00	1.442.795,00	1.489.686,00	1.538.100,00	5.867.961,00
	1715.51.00.00 Transferências de Recursos de Complementação da União no Fundeb – VAAF	682.570,00	704.754,00	727.658,00	751.307,00	2.866.289,00
0040	1715.51.01.01 Transferências de Recursos de Complementação da União no Fundeb – VAAF - Principal	682.570,00	704.754,00	727.658,00	751.307,00	2.866.289,00
	1716.00.00.00 Transferências de Recursos do Fundo Nacional de Assistência Social – FNAS	424.985,00	438.797,00	453.057,00	467.783,00	1.784.622,00
	1716.50.00.00 Transferências de Recursos do Fundo Nacional de Assistência Social – FNAS	424.985,00	438.797,00	453.057,00	467.783,00	1.784.622,00
0041	1716.50.01.00 Transferência de Recursos do FNAS - Primeira Infância	76.300,00	78.780,00	81.340,00	83.984,00	320.404,00
0042	1716.50.01.01 Transferências de Recursos do FNAS –IGDSUAS	9.800,00	10.119,00	10.447,00	10.787,00	41.153,00
0043	1716.50.01.02 Transferência de Recursos do FNAS - CREAS	83.765,00	86.487,00	89.298,00	92.200,00	351.750,00
0044	1716.50.01.03 Transferência de Recursos do FNAS - -PAIF	72.000,00	74.340,00	76.756,00	79.251,00	302.347,00
0045	1716.50.01.04 Outras Transferencias do Fundo Nacional de Assistência Social- FNAS	30.000,00	30.975,00	31.982,00	33.021,00	125.978,00
0046	1716.50.01.07 Transferências de Recursos do FNAS IGD GBF	45.120,00	46.586,00	48.100,00	49.664,00	189.470,00
0047	1716.50.01.08 Transferência do FNAS - SCFV	108.000,00	111.510,00	115.134,00	118.876,00	453.520,00
	1719.00.00.00 Outras Transferências de Recursos da União e de suas Entidades	1.854,00	1.914,00	1.976,00	2.041,00	7.785,00
	1719.58.00.00 Transferência Obrigatória Decorrente da Lei Complementar nº 176/2020	1.854,00	1.914,00	1.976,00	2.041,00	7.785,00
0048	1719.58.01.01 Transferência Obrigatória Decorrente da Lei Complementar nº 176/2020 - Principal	1.854,00	1.914,00	1.976,00	2.041,00	7.785,00
	1720.00.00.00 Transferências dos Estados e do Distrito Federal e de suas Entidades	2.363.255,00	2.440.061,00	2.519.363,00	2.601.243,00	9.923.922,00
	1721.00.00.00 Participação na Receita dos Estados e Distrito Federal	2.138.830,00	2.208.342,00	2.280.113,00	2.354.217,00	8.981.502,00
	1721.50.00.00 Cota-Parte do ICMS	1.990.680,00	2.055.377,00	2.122.177,00	2.191.148,00	8.359.382,00
0049	1721.50.01.02 Cota-Parte do ICMS – Principal	1.990.680,00	2.055.377,00	2.122.177,00	2.191.148,00	8.359.382,00
	1721.51.00.00 Cota-Parte do IPVA	143.280,00	147.937,00	152.745,00	157.709,00	601.671,00
0050	1721.51.01.00 Cota-Parte do IPVA – Principal	143.280,00	147.937,00	152.745,00	157.709,00	601.671,00
	1721.52.00.00 Cota-Parte do IPI - Municípios	1.520,00	1.569,00	1.620,00	1.673,00	6.382,00
0051	1721.52.01.00 Cota-Parte do IPI - Municípios – Principal	1.520,00	1.569,00	1.620,00	1.673,00	6.382,00
	1721.53.00.00 Cota-Parte da Contribuição de Intervenção no Domínio Econômico	3.350,00	3.459,00	3.571,00	3.687,00	14.067,00
0052	1721.53.01.00 Cota-Parte da Contribuição de Intervenção no Domínio Econômico – Principal	3.350,00	3.459,00	3.571,00	3.687,00	14.067,00
	1723.00.00.00 Transferências de Recursos do Sistema Único de Saúde – SUS	96.025,00	99.146,00	102.368,00	105.695,00	403.234,00
	1723.50.00.00 Transferências de Recursos do Sistema Único de Saúde – SUS	96.025,00	99.146,00	102.368,00	105.695,00	403.234,00

Receitas			Valor (2022)	Valor (2023)	Valor (2024)	Valor (2025)	Total
0053	1723.50.01.02	Transferência de Recursos do Estado para Programas de Saúde – Repasse Fundo a Fundo – Principal	96.025,00	99.146,00	102.368,00	105.695,00	403.234,00
	1724.00.00.00	Transferências de Convênios dos Estados e DF e de Suas Entidades	106.000,00	109.445,00	113.002,00	116.675,00	445.122,00
	1724.51.00.00	Transferências de Convênios dos Estados Destinadas a Programas de Educação	78.000,00	80.535,00	83.152,00	85.855,00	327.542,00
0054	1724.51.01.00	Transferências de Convênio dos Estados Destinadas a Programas de Educação – Principal	78.000,00	80.535,00	83.152,00	85.855,00	327.542,00
	1724.99.00.00	Outras Transferências de Convênios dos Estados e DF e de Suas Entidades	28.000,00	28.910,00	29.850,00	30.820,00	117.580,00
0055	1724.99.01.02	Outras Transferências de Convênios dos Estados e DF e de Suas Entidades - Principal	28.000,00	28.910,00	29.850,00	30.820,00	117.580,00
	1729.00.00.00	Outras Transferências dos Estados e Distrito Federal	22.400,00	23.128,00	23.880,00	24.656,00	94.064,00
	1729.51.00.00	Transferências de Estados destinadas à Assistência Social	22.400,00	23.128,00	23.880,00	24.656,00	94.064,00
0056	1729.51.01.00	Co-financiamento estadual da Assistência Social	22.400,00	23.128,00	23.880,00	24.656,00	94.064,00
	1750.00.00.00	Transferências de Outras Instituições Públicas	6.065.280,00	6.262.402,00	6.465.930,00	6.676.072,00	25.469.684,00
	1751.00.00.00	Transferências de Recursos do Fundo de Manutenção e Desenvolvimento da Educação Básica e de Valorização dos Profissionais da Educação - FUNDEB	6.065.280,00	6.262.402,00	6.465.930,00	6.676.072,00	25.469.684,00
	1751.50.00.00	Transferências de Recursos do Fundo de Manutenção e Desenvolvimento da Educação Básica e de Valorização dos Profissionais da Educação – FUNDEB	6.065.280,00	6.262.402,00	6.465.930,00	6.676.072,00	25.469.684,00
0057	1751.50.01.02	Transferências de Recursos do Fundo de Manutenção e Desenvolvimento da Educação Básica e de Valorização dos Profissionais da Educação – FUNDEB – Principal	6.065.280,00	6.262.402,00	6.465.930,00	6.676.072,00	25.469.684,00
	1900.00.00.00	Outras Receitas Correntes	1.000,00	1.033,00	1.066,00	1.101,00	4.200,00
	1920.00.00.00	Indenizações, Restituições e Ressarcimentos	1.000,00	1.033,00	1.066,00	1.101,00	4.200,00
	1922.00.00.00	Restituições	1.000,00	1.033,00	1.066,00	1.101,00	4.200,00
	1922.99.00.00	Outras Restituições	1.000,00	1.033,00	1.066,00	1.101,00	4.200,00
0058	1922.99.01.01	Outras Restituições - Principal	1.000,00	1.033,00	1.066,00	1.101,00	4.200,00
	2000.00.00.00	Receitas de Capital	7.650.471,00	7.899.112,00	8.155.833,00	8.420.897,00	32.126.313,00
	2400.00.00.00	Transferências de Capital	7.650.471,00	7.899.112,00	8.155.833,00	8.420.897,00	32.126.313,00
	2410.00.00.00	Transferências da União e de suas Entidades	7.238.700,00	7.473.958,00	7.716.862,00	7.967.659,00	30.397.179,00
	2411.00.00.00	Transferências de Recursos do Sistema Único de Saúde - SUS	610.000,00	629.825,00	650.295,00	671.428,00	2.561.548,00
	2411.50.00.00	Transferências de Recursos do Sistema Único de Saúde – SUS – Fundo a Fundo - Bloco de Manutenção das Ações e Serviços Públicos de Saúde	60.000,00	61.950,00	63.964,00	66.042,00	251.956,00
0059	2411.50.41.00	Bloco de Estruturação da Assistência Farmacêutica	30.000,00	30.975,00	31.982,00	33.021,00	125.978,00
0060	2411.50.51.00	Bloco de Estruturação da Gestão do SUS	30.000,00	30.975,00	31.982,00	33.021,00	125.978,00
	2411.51.00.00	Transferências de Recursos do Sistema Único de Saúde	550.000,00	567.875,00	586.331,00	605.386,00	2.309.592,00

Receitas		Valor (2022)	Valor (2023)	Valor (2024)	Valor (2025)	Total	
– SUS - Fundo a Fundo - Bloco de Estruturação da Rede de Serviços Públicos de Saúde							
0061	2411.51.11.00	Bloco de Estruturação da Atenção Primária	350.000,00	361.375,00	373.120,00	385.246,00	1.469.741,00
0062	2411.51.21.00	Bloco de Estruturação da Atenção Especializada	150.000,00	154.875,00	159.908,00	165.105,00	629.888,00
0063	2411.51.41.00	Bloco de Estruturação da Vigilância em Saúde	50.000,00	51.625,00	53.303,00	55.035,00	209.963,00
	2412.00.00.00	Transferências de Recursos do Fundo Nacional do Desenvolvimento da Educação – FNDE	1.650.000,00	1.703.625,00	1.758.992,00	1.816.160,00	6.928.777,00
	2412.50.00.00	Transferências de Recursos Destinados a Programas de Educação	1.650.000,00	1.703.625,00	1.758.992,00	1.816.160,00	6.928.777,00
0064	2412.50.01.00	Transferências de Recursos Destinados a Programas de Educação - Principal	1.300.000,00	1.342.250,00	1.385.873,00	1.430.914,00	5.459.037,00
0065	2412.50.11.00	Prog. de Apoio ao Transp. Escolar para Educação Básica - CAMINHO DA ESCOLA	200.000,00	206.500,00	213.211,00	220.141,00	839.852,00
0066	2412.50.21.00	Programa Nacional de Reestruturação e Aquisição de Equipamentos para a Rede Escolar Pública de Educação Infantil - Proinfância -	150.000,00	154.875,00	159.908,00	165.105,00	629.888,00
	2414.00.00.00	Transferências de Convênios da União e de suas Entidades	4.978.700,00	5.140.508,00	5.307.575,00	5.480.071,00	20.906.854,00
	2414.50.00.00	Transferências de Convênios da União para o Sistema Único de Saúde – SUS	205.000,00	211.663,00	218.542,00	225.644,00	860.849,00
0067	2414.50.01.00	Transferências de Convênio da União - FUNASA	205.000,00	211.663,00	218.542,00	225.644,00	860.849,00
	2414.52.00.00	Transferências de Convênios da União destinadas a Programas de Saneamento Básico	500.000,00	516.250,00	533.028,00	550.352,00	2.099.630,00
0068	2414.52.01.01	Transferências de Convênios da União destinadas a Programas de Saneamento Básico - Principal	500.000,00	516.250,00	533.028,00	550.352,00	2.099.630,00
	2414.99.00.00	Outras Transferências de Convênios da União e de Suas Entidades	4.273.700,00	4.412.595,00	4.556.005,00	4.704.075,00	17.946.375,00
0069	2414.99.01.01	Outras Transferências de Convênios da União e de Suas Entidades - Principal	4.273.700,00	4.412.595,00	4.556.005,00	4.704.075,00	17.946.375,00
	2420.00.00.00	Transferências dos Estados e do Distrito Federal e de suas Entidades	411.771,00	425.154,00	438.971,00	453.238,00	1.729.134,00
	2422.00.00.00	Transferências de Convênios dos Estados e DF e de Suas Entidades	411.771,00	425.154,00	438.971,00	453.238,00	1.729.134,00
	2422.51.00.00	Transferências de Convênios dos Estados destinadas a Programas de Educação	250.000,00	258.125,00	266.514,00	275.176,00	1.049.815,00
0070	2422.51.01.02	Transferências de Convênios dos Estados destinadas a Programas de Educação – Principal	250.000,00	258.125,00	266.514,00	275.176,00	1.049.815,00
	2422.99.00.00	Outras Transferências de Convênios dos Estados e DF e de Suas Entidades	161.771,00	167.029,00	172.457,00	178.062,00	679.319,00
0071	2422.99.01.00	Outras Transferências de Convênios dos Estados e DF e de Suas Entidades - Saúde	161.771,00	167.029,00	172.457,00	178.062,00	679.319,00
	9000.00.00.00	Receitas Correntes	3.040.648,00	3.139.469,00	3.241.501,00	3.346.851,00	12.768.469,00
	9700.00.00.00	Transferências Correntes	2.680.648,00	2.767.769,00	2.857.721,00	2.950.598,00	11.256.736,00
		Transferências da União e de suas Entidades					

Receitas		Valor (2022)	Valor (2023)	Valor (2024)	Valor (2025)	Total
	9710.00.00.00	2.253.552,00	2.326.793,00	2.402.413,00	2.480.491,00	9.463.249,00
	9711.00.00.00 Transferências Decorrentes de Participação na Receita da União	2.253.552,00	2.326.793,00	2.402.413,00	2.480.491,00	9.463.249,00
	9711.51.00.00 Cota-Parte do Fundo de Participação dos Municípios - FPM	2.253.440,00	2.326.677,00	2.402.294,00	2.480.368,00	9.462.779,00
0072	9711.51.11.02 Dedução de Receita do FPM – FUNDEB e Redutor Financeiro	2.253.440,00	2.326.677,00	2.402.294,00	2.480.368,00	9.462.779,00
	9711.52.00.00 Cota-Parte do Imposto Sobre a Propriedade Territorial Rural	112,00	116,00	119,00	123,00	470,00
0073	9711.52.01.02 Dedução de Receita para a Formação do FUNDEB - ITR	112,00	116,00	119,00	123,00	470,00
	9720.00.00.00 Transferências dos Estados e do Distrito Federal e de suas Entidades	427.096,00	440.976,00	455.308,00	470.107,00	1.793.487,00
	9721.00.00.00 Participação na Receita dos Estados e Distrito Federal	427.096,00	440.976,00	455.308,00	470.107,00	1.793.487,00
	9721.50.00.00 Cota-Parte do ICMS	398.136,00	411.075,00	424.435,00	438.230,00	1.671.876,00
0074	9721.50.01.02 Dedução de Receita para a Formação do FUNDEB – ICMS	398.136,00	411.075,00	424.435,00	438.230,00	1.671.876,00
	9721.51.00.00 Cota-Parte do IPVA	28.656,00	29.587,00	30.549,00	31.542,00	120.334,00
0075	9721.51.01.02 Dedução de Receita para a Formação do FUNDEB – IPVA	28.656,00	29.587,00	30.549,00	31.542,00	120.334,00
	9721.52.00.00 Cota-Parte do IPI - Municípios	304,00	314,00	324,00	335,00	1.277,00
0076	9721.52.01.02 Dedução de Receita para a Formação do FUNDEB - IPI – Exportação	304,00	314,00	324,00	335,00	1.277,00
	9900.00.00.00 Outras Receitas Correntes	360.000,00	371.700,00	383.780,00	396.253,00	1.511.733,00
	9990.00.00.00 Recursos Arrecadados em Exercícios Anteriores	360.000,00	371.700,00	383.780,00	396.253,00	1.511.733,00
0077	9990.00.00.02 Recursos Arrecadados em Exercícios Anteriores - Precatórios FUNDEF	360.000,00	371.700,00	383.780,00	396.253,00	1.511.733,00
Total Geral:		34.666.487,00	38.793.155,00	36.956.425,00	38.157.510,00	145.573.577,00

12.2 Recursos de Transferência da União – 2021

	Grupo	Meses											Valor Total		
		Jan.	Fev.	Mar.	Abril	Mai	Junho	Julho	Ago.	Set.	Out.	Nov.		Dez.	
	Apoio Financeiro Extraordinário	-	-	-	-	-	-	-	-	-	-	-	-	-	-
	Assistência Farmacêutica	4.179,50	4.179,50	4.179,50	4.179,50	4.179,50	4.179,50	4.179,50	4.179,50	4.179,50	4.179,50	4.179,50	4.179,50	4.179,50	68.822,72
	Organização dos Serviços de Assistência Farmacêutica no SUS	-	-	-	-	6.000,00	-	6.000,00	-	-	-	-	6.000,00	-	-
	Atenção Primária														
	Incentivo para Ações Estratégicas	23.618,00	50.692,63	-	50.692,63	49.142,63	45.655,13	57.951,53	47.205,13	47.205,13	32.018,00	32.018,00	67.543,96	-	-
	ACS	-	29.450,00	29.450,00	27.900,00	32.550,00	32.550,00	29.450,00	29.450,00	27.900,00	27.900,00	27.900,00	55.800,00	-	-
	Saúde Bucal	-	-	-	-	-	-	-	-	-	-	-	-	-	-
	Incentivo Financeiro da APS - fator compensatório de transição	-	-	-	-	-	-	-	-	-	-	-	-	-	-
	Incentivo Financeiro da APS - Desempenho	-	-	25.800,00	12.900,00	12.900,00	12.900,00	12.900,00	12.900,00	12.900,00	12.900,00	12.900,00	12.900,00	-	-
	Incentivo temporário da Atenção Básica (Apoio a Manutenção de Unidades de Saúde)	-	-	-	-	-	-	-	-	-	-	-	-	-	-
	Implementação da Política de Atenção à Saúde da Pessoa Idosa	-	-	-	-	-	-	-	-	-	-	-	-	-	-
	Estruturação da Rede de Saúde da APS	-	-	-	-	-	-	-	-	-	-	-	-	99.994,00	-
	Implementação de Políticas para a Rede Cegonha	-	-	-	-	-	-	-	567,14	-	-	-	-	-	-
	Incentivo Financeiro da APS – Captação Ponderada	-	62.172,43	62.172,43	62.172,43	62.172,43	62.172,43	62.172,43	62.172,43	62.172,43	72.432,53	72.432,53	72.432,53	-	-
	Incentivo Temporário Custeio do Serviço de APS	-	-	-	-	-	-	-	1.909.820,00	-	-	-	-	1.000,00	-
	Atenção de Média e Alta Complexidade														
	Atenção de Média e Alta Complexidade Ambulatorial e Hospitalar p/ Procedimentos de MAC	55.516,47	55.516,47	55.516,47	55.516,47	55.516,47	55.516,47	55.516,47	55.516,47	55.516,47	55.105,47	55.105,47	55.105,47	55.105,47	1.025.823,64
	SAMU	21.919,00	21.919,00	21.919,00	21.919,00	21.919,00	21.919,00	21.919,00	21.919,00	21.919,00	21.919,00	21.919,00	21.919,00	21.919,00	-

Bloco de Custeio

99.994,00
3.842.799,39

	Incentivo Temporário do Limite Financeiro do MAC (Apoio Manutenção de Unidades de Saúde)	-	-	-	101.530,00	-	-	-	101.530,00	-	-	-	-	
	Obs: Desconto de 411,00 de MAC pelo FNS, para o CONASEMS (Conselho de Secretarias Municipais de Saúde)	411,00	411,00	411,00	411,00	411,00	411,00	411,00	411,00	411,00	411,00	411,00	411,00	
	Vigilância em Saúde													
	Assistência Financeira aos Estados, DF e Municípios, para Agentes de Combate às Endemias	4.200,00	4.650,00	4.650,00	4.650,00	4.650,00	4.650,00	4.650,00	4.650,00	4.650,00	4.650,00	4.650,00	9.300,00	
	Assistência Financeira aos Estados, DF e Municípios, para a Vigilância em Saúde – Despesas Diversas	4.341,48	2.170,74	2.170,74	2.170,74	2.170,74	2.170,74	2.170,74	2.170,74	2.170,74	9.234,42	2.170,74	-	105.112,56
	Assistência Financeira aos Estados, DF e Municípios, para Execução de Ações de Vigilância Sanitária	-	-	2.000,00	-	3.000,00	1.000,00	-	-	3.000,00	-	2.000,00	1.000,00-	
	CORONAVÍRUS (COVID-19) - Enfrentamento da Emergência de Saúde - Nacional (crédito extraordinário)	-	-	-	-	-	-	-	-	-	-	-	-	
	CORONAVÍRUS (COVID-19) - SCTIE	-	-	-	-	70.099,82	-	-	-	-	-	-	668,72	
	CORONAVÍRUS (COVID-19) - SAPS	-	-	-	-	-	-	-	-	-	-	-	-	
	Implementação de Política de Atenção do Adolescente e Jovem	-	-	-	-	-	-	-	-	-	-	-	1.000,00	
	Gestão do SUS	-	-	-	-	-	-	-	-	-	-	-	-	-
Bloco de Investimento	Estruturação da Rede de Serviços de Atenção Básica de Saúde (Atenção à Saúde Bucal)	-	-	-	-	-	-	-	-	-	-	-	-	-
	Estruturação de Unidades de Atenção Especializada em Saúde	-	-	-	-	-	-	-	-	-	-	-	-	-
	SubTotal	113.774,45	230.750,77	258.550,77	242.100,77	32.388,59	242.302,27	256.498,67	341.849,41	2.151.433,27	240.749,92	235.686,24	508.254,18	5.147.484,31
	Total Geral	113.363,45	230.339,77	258.139,77	241.689,77	324.300,59	242.713,27	256.909,67	342.260,41	2.151.022,27	240.338,92	235.686,24	507.843,18	

Fonte: FNS/MS

Fonte de Recursos - Bloco Financiamento

Fonte de recursos - Bloco Financiamento	FEDERAL				ESTADUAL			
	2022	2023	2024	2025	2022	2023	2024	2025
Atenção Primária	3,259,330.00	3,365,258.00	3,474,629.00	3,587,554.00	-	-	-	-
Méd.Complexidade	1,175,750.00	1,213,962.00	1,253,416.00	1,294,152.00	75,000.00	77,437.00	79,954.00	82,243.00
Assist. Farmacêutica	134,154.00	138,514.00	143,016.00	147,664.00	21,024.00	22,412.00	23,141.00	23,893.00
Vig. em Saúde	170,232.00	175,764.00	181,477.00	187,375.00	-	-	-	-
Gestão SUS	80,000.00	82,600.00	85,284.00	88,056.00	-	-	-	-
Outros recursos do SUS	100,000.00	103.250,00	106,606.00	110,070.00	-	-	-	-
Próprio Municipal	-	-	-	-	-	-	-	-

OUTROS				RECURSOS PRÓPRIOS				TOTAL
2022	2023	2024	2025	2022	2023	2024	2025	
-	-	-	-	1,042,816.00	1,076,707.00	1,111,700.00	1,147,831.00	18,065,825.00
-	-	-	-	652,124.00	673,318.00	695,201.00	717,795.00	7,990,352.00
-	-	-	-	80,200.00	84,871.00	87,630.00	90,478.00	996,997.00
-	-	-	-	114,040.00	117,746.00	121,573.00	125,524.00	1,193,731.00
-	-	-	-	-	-	-	-	335,940.00
-	-	-	-	-	-	-	-	419,926.00
-	-	-	-	-	-	-	-	-
Total Geral								

O financiamento da Saúde é tripartite como determina a Constituição Federal, ou seja, as três esferas de governo, federal, estadual e municipal, devem participar da receita para custear as ações e serviços de saúde. Nesse sentido, conforme a Emenda Complementar nº 29/2020 e Lei Complementar 141/2012, os Municípios devem investir no mínimo 15 % de recursos próprios em Saúde. A tabela acima apresenta um demonstrativo das receitas de financiamento, por esfera de governo.

Os recursos empreendidos pela Secretaria são definidos nos instrumentos de gestão fiscal: Plano Plurianual, Lei de Diretrizes Orçamentárias e na Lei Orçamentária Anual. O grande passo para a melhoria da gestão dos recursos financeiros da Saúde ante a organização, em princípio, não está nela sozinha, mas em sua integração com outras áreas, como o planejamento e o alcance dos resultados de forma geral, a Gestão vem envidando esforços para incrementar os investimentos na área de saúde, que proporcionem melhoria na qualidade de vida aos usuários do SUS. Por conceito o financiamento do SUS é tripartite, porém ainda assim o Município além do mínimo determinado pela Constituição Federal tem que repassar um montante maior, para suportar as despesas de custeio e viabilizar investimentos de capital a fim de atender a população com qualidade e resolutividade. Embora o investimento de recursos próprios tenha caído nos últimos anos o percentual investido pelo Município ainda fica muito acima do mínimo constitucional obrigatório, devido principalmente a baixa participação do Estado nesta fatia. Com a pandemia, houve um maior incremento de receita no ano de 2020 para aplicação específica em COVID, por outro lado houve uma diminuição no atendimento eletivo a outras doenças, houve despesas com exames, testes para COVID-19, aquisição de EPIs, compra de equipamentos para realizar a desinfecção nos serviços de saúde e outros ambientes, além das consultas especializadas nas demais áreas o que geralmente acarreta um custo alto também nas despesas.

Financiamento Covid-19

Como já citado anteriormente em 2020, no âmbito do financiamento houve situação especial em relação a Pandemia de Covid-19, com repasses de recursos através de várias Portarias. Recursos advindos da transferência da União repassados pelo FNS conforme Portarias específicas nos blocos de manutenção e estruturação para a aplicação no enfrentamento da situação de emergência de saúde pública de importância nacional - Coronavírus (COVID-19). No quadro demonstrativo da transferência de recursos advindos da união para o município mostra o valor destinado para a aplicação no enfrentamento da situação de emergência de saúde - Coronavírus (COVID-19). Além dos recursos do Governo Federal, o estado e o município também investiram no enfrentamento da Covid-19.



ESTADO DA PARAIBA
PREFEITURA MUNICIPAL DE BARRA DE SANTANA
SECRETARIA MUNICIPAL DE SAUDE
Rua Elvira Amorim, SN- Barra de Santana/PB – Tel.: 3346.1086
E-mail: smsbarradesantana@gmail.com

**PROPOSTAS ELABORADAS NA 7ª CONFERÊNCIA MUNICIPAL DE SAÚDE DE BARRA DE SANTANA/PB
15 de Setembro de 2021**

Item	Propostas	Município	Estado	Federal
01	Implementar ações de promoção da saúde para Melhorar e diminuir a demanda das equipes de ESF, utilizando alternativas com PICS (Práticas Integrativas e Complementares em Saúde) e outras terapias;	X	-	-
02	Reorganizar o processo de trabalho das ESF levando em consideração as especificidades locais.	X	-	-
03	Dar condições para que os profissionais possam executar as prevenções e promoções á saúde	X	-	-
04	Implementar as ações de Saúde Mental nas unidades básica de saúde da família através da ferramenta de EPS	X	-	-
05	Implementar as ações de acompanhamento do saúde do idoso	X	-	-
06	Implantar a Caderneta do Idoso	X	-	-
07	Garantir a manutenção do medicamento básico para a população	X	-	-
08	Implantar o PEC nas unidades de saúde (Prontuário Eletrônico do Cidadão)	X	-	-
09	Contratar outras especialidade como: Ortopedia, Pediatria, Reumatologia, Fonodiólogo, neurologia, endócrino infantil	X	-	-
10	Manutenção de medicamentos básicos para o atendimento em saúde mental	X	-	-
11	Implementar as ações para controle de álcool e outras drogas - EPS	X	-	-
12	Ampliar o acesso a Atenção Básica em Saúde, com ênfase na Estratégia de Saúde da Família	X	-	-
13	Ampliar a instalação de academias de saúde para outras unidades de saúde do município	X	-	-
14	Ampliar o atendimento de Laboratório municipal na Comunidade do Mororó	X	-	-
15	Aquisição de RX para atender a demanda do município	X	X	X
16	Descentralizar as ações/atividades do CAPS para outras localidades	X	-	-

17	Melhorar o acesso para os atendimentos especializados nas unidades de referência	X	X	-
18	Implantar o atendimento de pequenas cirurgia na Policlínica	X	-	-
19	Implementar as cirurgias eletivas no município	X	X	X
20	Ampliar a UBSF de Vereda Grande	X	X	X
21	Garantir a manutenção das quatro Equipes de Saúde da Família – ESF, de forma a abranger todas as comunidades com equipes completas;	X	X	X
22	Garantir o aumento do número de Ultrassonografias e Mamógrafias, para suprir às necessidades da população e dos indicadores pactuados;	X	-	-
23	Aumentar o número de especialidade médicas e do quantitativo mensal de consultas e exames na Policlínica Municipal Santa Ana, diminuindo a demanda existente e na dependência de uma PPI desatualizada – Programação Pactuada Integrada;	X	X	X
24	Melhoria da infraestrutura e implantação de espaços específicos para atendimento em fisioterapia na rede municipal de Atenção em Saúde;	X	X	X
25	Ampliação da oferta de exames laboratoriais básicos, tanto da quantidade oferecida como sua variedade	X	-	-
26	Fortalecer a rede de Urgência e Emergência; - as redes de atenção a saúde	X	X	X
27	Garantia do funcionamento adequado do SAMU	X	X	X
28	Fortalecer a rede de Atenção Psicossocial;	X	-	X
29	Fortalecer a Política de Assistência Farmacêutica	X	X	X
30	Garantia de medicamentos Básicos da Atenção Primária e Saúde Mental para população.	X	-	X
31	Fortalecer e garantir as Ações de Vigilância em Saúde;	X	-	X
32	Investimento nas ações, atividades, espaços e profissionais da Vigilância em Saúde, fortalecendo os serviços de saúde no combate do novo Coronavírus – COVID – 19;	X	X	X
33	Fortalecer a Política de Valorização dos Trabalhadores da Saúde;	X	-	X
34	Realizar reformas, ampliação, construção, adequações e manutenções das Unidades de Saúde do Município , dentro das necessidades e sempre que possível realizar parcerias com o Ministério da Saúde, Governo Estadual e Emendas Parlamentares, Programas, Recursos Próprios e demais parcerias, que o município venha a conseguir no intuito de melhorar as suas Unidades de Saúde Básica ou Unidades de Média Complexidade	X	X	X
35	Aquisição de equipamentos em geral de informática, de mobiliário, de material permanente, de transportes e de	X	X	X

	imóveis entre outros.			
36	Aquisição de insumos em geral como: material de limpeza, gráfico e expediente, medicamentos, produtos médico hospitalar, material de construção, combustível, fardamentos, EPI's, locação de veículos, locação de prédios, dentre outros necessário para o funcionamento dos Serviços de Saúde e da sede da Secretaria Municipal de Saúde;	X	X	X
37	Aquisição de insumos em geral para o Enfrentamento da Emergência de Saúde Pública de Importância Internacional decorrente do Coronavírus – COVID-19, como: medicamentos, produtos médicos hospitalar, EPI's, teste rápido e outros necessários para o enfrentamento do COVID-19 através do Programa de Trabalho criado pelo Ministério da Saúde;	X	X	X
38	Garantir a logística, o abastecimento e manutenção dos Serviços de Saúde e da Sede da Secretaria Municipal	X	-	-
39	Cumprir com as necessidades previstas a cada ano.	X	-	-
40	Aprimorar e potencializar a Gestão do SUS no Planejamento em Saúde	X	-	-
41	Construção de sedes próprias para as unidades do CAPS – Centro de Atenção Psicossocial, Laboratório Municipal e Secretaria Municipal de Saúde , implementando os equipamentos existente nos serviços em parceria com outras esferas de governo;	X	X	X
42	Adaptação física do espaço e aquisição de equipamentos e mobiliário para garantir a realização de pequenas cirurgias na Policlínica Municipal Santa Ana;	X	X	X
43	Ampliação de Unidades Âncoras da Estratégia de Saúde da Família – ESF, readaptando espaços próprios (Olho D'água, Salinas dos Mangaios, Riachão, Barriguda II entre outros);	X	-	X
44	Renovação da frota de veículos da saúde para melhoria da qualidade no deslocamento para atendimento à saúde na Atenção Primária;	X	X	X
45	Construção de novas Unidades Básicas de Saúde (UBSF) nas comunidades de: Santana, Caboclos e Vereda Grande;	X	-	X
46	Contribuir com o Controle Social e a Participação Popular	X	-	-
47	Implantação de testes não ofertados pela PPI, para crianças recém nascidas do município	X	-	-

Fonte: 7ª Conferência Municipal de Saúde/CMS/SMS

Plano Municipal de Saúde 2022-2025

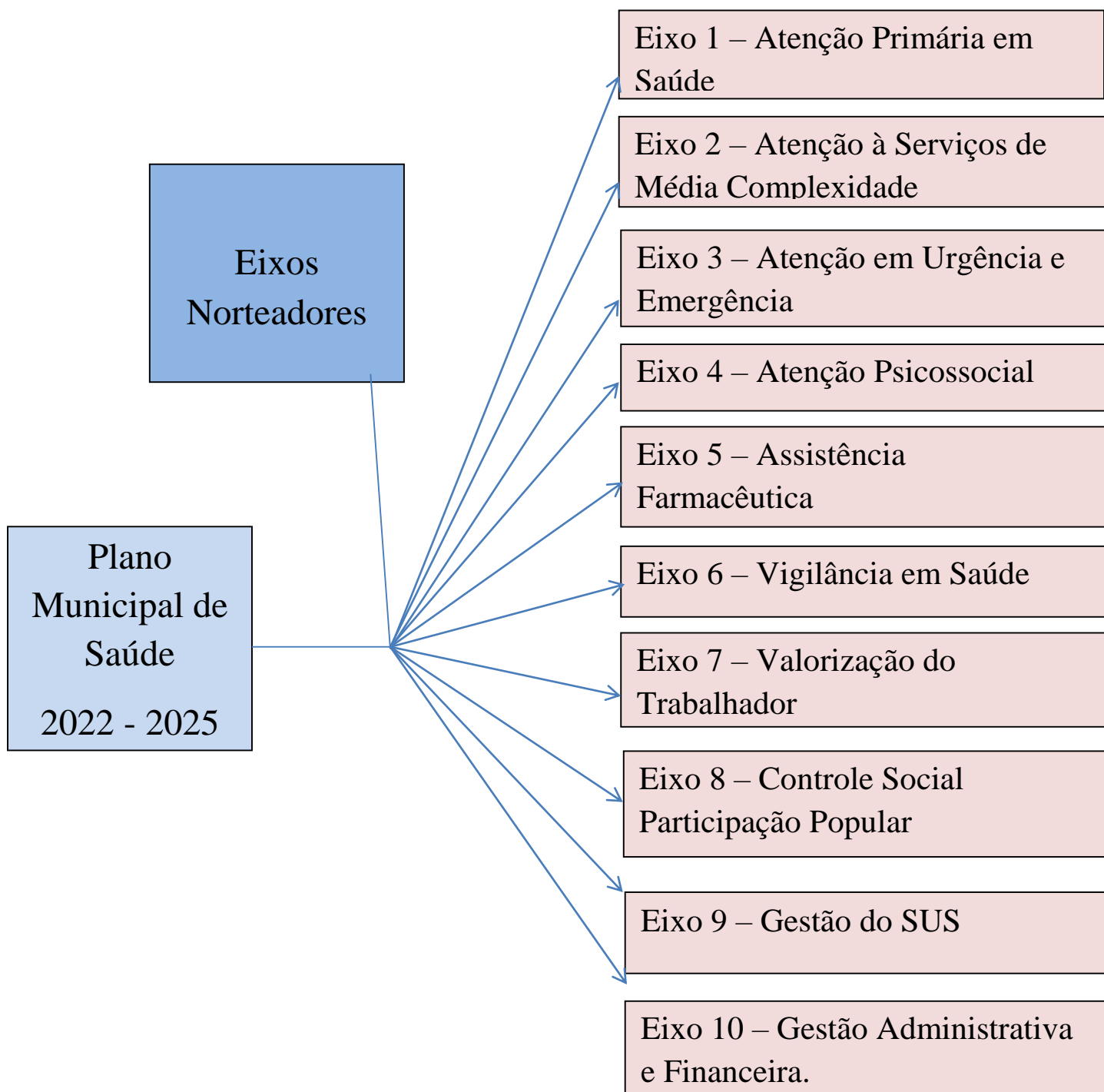

Diretrizes, Objetivos, Metas e Indicadores

Assim, após toda a análise situacional realizada neste plano, buscou definir metas a serem realizadas, que venham melhorar a qualidade da saúde dos munícipes.

As Diretrizes foram baseadas de acordo com as necessidades do município, elas são o caminho que se deseja seguir. Elas são instruções para se determinar um plano.

Os Objetivos relacionados a cada diretriz representam os resultados esperados, a fim de se reduzir os problemas e necessidades identificados.

A Meta especifica a mudança desejada ou o resultado para determinados objetivos, para isso está sendo anualizada e exige ser monitorada e avaliada, assim alcançando as próprias expectativas.

O Indicador é a maneira que a meta será mensurada e medida através de um número absoluto, índice, percentual, razão entre outros.

Assim sendo, após todo o processo de construção coletiva da Secretaria Municipal de Saúde e representatividade do Conselho Municipal de Saúde, seguem a definição de 10 eixos com suas respectivas diretrizes, objetivos, metas e indicadores.

1. 1 -DIRETRIZES, OBJETIVOS, METAS E INDICADORES

DIRETRIZ 1 -Garantia do acesso da população a serviços de qualidade, mediante o aprimoramento da política de Atenção Primária em Saúde.

OBJETIVO 1 - Utilizar mecanismos que propiciem a ampliação do acesso a Atenção Básica em Saúde, com ênfase na estratégia de Saúde da Família.

AÇÃO	INDICADOR	META			
		2022	2023	2024	2025
Manutenção e qualificação da Estratégia Saúde da Família como porta principal e ordenadora do cuidado da saúde da população.	Cobertura da ESF	100% de Cobertura ESF	100% de Cobertura ESF	100% de Cobertura ESF	100% de Cobertura ESF
Remapeamento territorial das 21 microáreas de abrangência para uma melhor distribuição das pessoas entre os Agentes Comunitários de Saúde.	Cobertura da ESF	100% do território remapeado	100% do território remapeado	100% do território remapeado	100% do território remapeado
Qualificação das ações da Equipe Multiprofissional	Implementação do matriciamento	90% das ações matriciadas	90% das ações matriciadas	90% das ações matriciadas	90% das ações matriciadas
Manter e qualificar as ações de Saúde Bucal	Cobertura da ESB	100% de cobertura populacional	100% de cobertura populacional	100% de cobertura populacional	100% de cobertura populacional
Garantia do adequado funcionamento da Academia de Saúde	Práticas de vida saudáveis	Academia de saúde funcionando	100% de cobertura populacional	100% de cobertura populacional	100% de cobertura populacional
Garantia da assistência à saúde nas linhas de Cuidado do Previne Brasil	Melhoria do acesso e qualidade da assistência	100% dos Indicadores do Previne Brasil	100% dos Indicadores do Previne Brasil	100% dos Indicadores do Previne Brasil	100% dos Indicadores do Previne Brasil
Inovação de práticas no processo de trabalho das equipes	Qualidade da assistência	100% das Equipes.	100% das Equipes.	100% das Equipes.	100% das Equipes.
Intensificação e fortalecimento do Programa	Fortalecimento de	Atingir 100%	Atingir 100%	Atingir 100%	Atingir 100%

de Saúde na Escola Realização da Semana de Saúde na Escola, integrada e planejada com a Secretaria de Educação .	ações de prevenção e promoção da saúde	das Escolas pactuadas	das Escolas pactuadas	das Escolas pactuadas	das Escolas pactuadas
Acompanhamento das condicionalidades do Bolsa Família.	Fortalecimento de ações do SISAN	100% dos beneficiários acompanhados	100% dos beneficiários acompanhados	100% dos beneficiários acompanhados	100% dos beneficiários acompanhados
Fortalecimento das ações de prevenção do câncer de colo uterino nas mulheres de 25 a 64 anos e outras faixas etárias.	Prevenção e controle do câncer de colo uterino	Atingir 0,60 da razão de exames Citopatológico	Atingir 0,70 da razão de exames Citopatológico	Atingir 0,80 da razão de exames Citopatológico	Atingir 0,90 da razão de exames Citopatológico
Intensificação da captação precoce de Gestantes no primeiro de gravidez.	Fortalecimento das ações do PHPN	Atingir 0,75	Atingir 0,80	Atingir 0,85	Atingir 0,90
Aumento do percentual de gestantes com início da assistência pré-natal no primeiro trimestre gestacional.	Fortalecimento das ações do PHPN	Atingir 100%	Atingir 100%	Atingir 100%	Atingir 100%
Aumento da proporção de nascidos vivos de mães com no mínimo sete consultas de pré-natal.	Fortalecimento das ações do PHPN	Atingir 100%	Atingir 100%	Atingir 100%	Atingir 100%
Realização de teste de sífilis em todas as gestantes;	Fortalecimento das ações do PHPN	100% das gestantes	100% das gestantes	100% das gestantes	100% das gestantes
Realização de Visitas Domiciliares às puérperas na primeira semana após o parto e nascimento.	Fortalecimento das ações do PHPN	100% das puérperas acompanhadas	100% das puérperas acompanhadas	100% das puérperas acompanhadas	100% das puérperas acompanhadas
Garantia da adequação das coberturas vacinas, conforme Calendário Básico de Vacinação.	Fortalecimento das ações de saúde da criança	Alcance de 95% do calendário vacinal	Alcance de 95% do calendário vacinal	Alcance de 95% do calendário vacinal	Alcance de 95% do calendário vacinal
Fortalecimento das ações de prevenção do câncer de mama, através das Referências municipais para mulheres de 50 a 69 anos.	Prevenção e controle do câncer de mama	0,30	0,33	0,35	0,38

Ampliação do percentual de cobertura de acompanhamento de Hipertensos e Diabéticos nas USF do município.	Fortalecimento das ações sobre doenças preveníveis	100% dos diabéticos e hipertensos acompanhados	100% dos diabéticos e hipertensos acompanhados	100% dos diabéticos e hipertensos acompanhados	100% dos diabéticos e hipertensos acompanhados
Desenvolvimento de ações de promoção, prevenção e tratamento referentes a saúde da Criança, Adolescente, Adulto, da Mulher, do Homem e Idoso, nas Equipes de Saúde da Família.	Melhoria do acesso para públicos específicos	70% da população específica com acesso aos bens e serviços	70% da população específica com acesso aos bens e serviços	70% da população específica com acesso aos bens e serviços	70% da população específica com acesso aos bens e serviços
Manutenção do Cadastro familiar e produção do E-SUS atualizado no município.	Monitoramento e avaliação	100% do e-SUS alimentado	100% do e-SUS alimentado	100% do e-SUS alimentado	100% do e-SUS alimentado
Implementar a implantação da Caderneta do Idoso	Melhoria do acesso para públicos específicos	100% dos usuários dessa faixa etária	100% dos usuários dessa faixa etária	100% dos usuários dessa faixa etária	100% dos usuários dessa faixa etária
Manutenção e Acompanhamento do Prontuário Eletrônico do Cidadão - PEC nas Unidades Básicas de Saúde.	Organização dos serviços	100% da população inserida no PEC	100% da população inserida no PEC	100% da população inserida no PEC	100% da população inserida no PEC
Garantia do atendimento às vítimas de violência doméstica e sexual..	Cultura da Paz e não à violência	100% dos casos de violência notificados e acompanhados	100% dos casos de violência notificados e acompanhados	100% dos casos de violência notificados e acompanhados	100% dos casos de violência notificados e acompanhados
Manutenção de a implantação ao Programa de Combate e Tratamento do Fumante em todas as Unidades de Básicas de Saúde.	Prevenção das doenças pulmonares	04 Equipes desenvolvendo do PNCT	04 Equipes desenvolvendo do PNCT	04 Equipes desenvolvendo do PNCT	04 Equipes desenvolvendo do PNCT
Oferta de teste ou sorologia para HIV, sífilis, hepatite B, e C.	Controle de doenças imuno preveníveis e outras	100% dos grupos etários exigidos	100% dos grupos etários exigidos	100% dos grupos etários exigidos	100% dos grupos etários exigidos
Manutenção dos exames laboratoriais de rotina conforme protocolos clínicos.	Implementação na oferta de serviços de MC	Manutenção da oferta conforme	Manutenção da oferta conforme	Manutenção da oferta conforme	Manutenção da oferta conforme

		a demanda	a demanda	a demanda	a demanda
Oferta de capacitações, oficinas, seminários, baseamos na Política de Educação Permanente em Saúde, aos profissionais da Atenção Primária nas áreas temáticas, com foco nas linhas de cuidados.	Gestão do trabalho e educação na saúde	90% dos profissionais com acesso	100% dos profissionais	100% dos profissionais	100% dos profissionais
Disponibilização de Protocolos Clínicos das linhas de Cuidados da Atenção Básica.	Linhas de cuidado da AP	100% das ações seguindo os PCs	100% das ações seguindo os PCs	100% das ações seguindo os PCs	100% das ações seguindo os PCs
Avaliação sistemática das coberturas vacinais e intensificar quando necessário.	Monitoramento e avaliação	Cobertura vacinal avaliada mensalmente	Cobertura vacinal avaliada mensalmente	Cobertura vacinal avaliada mensalmente	Cobertura vacinal avaliada mensalmente
Implementação das ações de Saúde Mental na Atenção Primária	Matriciamento da AP	100% das Equipes	100% das Equipes	100% das Equipes	100% das Equipes
Manutenção da atualização do Cadastro Nacional de Estabelecimentos de Saúde – CNES.	Sistemas de informação em saúde	100% dos profissionais cadastrados	100% dos profissionais cadastrados	100% dos profissionais cadastrados	100% dos profissionais cadastrados
Alimentação de todos os Sistemas de Informação da Atenção Primária em Saúde Saúde.	Uso adequado da TI	100% dos sistemas alimentados	100% dos sistemas alimentados	100% dos sistemas alimentados	100% dos sistemas alimentados
Desenvolvimento das atividades de Educação Permanente em Saúde para as Equipes da Atenção Básica	Gestão do trabalho e educação na saúde	Elaboração dos Planos de ação	Elaboração dos Planos de Ação	Elaboração dos Planos de ação	Elaboração dos Planos de ação
Mobilizar/estimular os responsáveis pelos serviços de saúde, que fazem parte da rede de atenção, a elaborarem e ou adotarem protocolos, normas e rotinas para o acolhimento, atendimento, medidas de prevenção e controle, entre outros	Prevenção e controle do COVID-19	100% dos serviços de saúde	100% dos serviços de saúde	100% dos serviços de saúde	100% dos serviços de saúde
Elaborar e divulgar o fluxo de atendimento e					

de isolamento hospitalar e domiciliar dos casos suspeitos para atenção primária, serviços de pronto atendimento e de atendimento móvel de urgência	Fortalecimento da prevenção e promoção da saúde	100% dos casos suspeitos e confirmados	100% dos casos suspeitos e confirmados	100% dos casos suspeitos e confirmados	100% dos casos suspeitos e confirmados
--	---	--	--	--	--

DIRETRIZ 2 - Garantia do acesso da população a serviços de qualidade com equidade e em tempo adequado ao atendimento das necessidades de saúde, mediante aprimoramento da atenção especializada.

OBJETIVO 2 - Garantir Atenção a Serviços Ambulatorial Especializado.

Ação	INDICADOR	META			
		2022	2023	2024	2025
Garantia do atendimento através dos serviços municipais e referencias intermunicipais de acordo com a PPI na Rede de Urgência e Emergência.	Atendimento às urgências e emergências	Manutenção do serviço de regulação	Manutenção do serviço de regulação	Manutenção do serviço de regulação	Manutenção do serviço de regulação
Ampliação da oferta de atendimento especializado e de diagnostico como: exames laboratoriais, fisioterapia, ultrassonografia, mamografia, pequenas cirurgias e especialidades médicas de acordo o perfil do município.	Ampliação dos Serviços de MC	serviços existentes mantidos e outras especialidades implantadas	serviços existentes mantidos e outras especialidades implantadas	serviços existentes mantidos e outras especialidades implantadas	serviços existentes mantidos e outras especialidades implantadas
Manutenção do CEO - Centro de Especialidades Odontológicas e Laboratório Regional de Próteses Dentária	Ampliação dos Serviços de MC	Manutenção	Manutenção	Manutenção	Manutenção
Garantia do atendimento do Serviço a Portadores de Necessidades Especiais no CEO	Acesso das Pessoas com Necessidades especiais	Serviço organizado de acordo com o perfil da população alvo	Serviço organizado de acordo com o perfil da população alvo	Serviço organizado de acordo com o perfil da população alvo	Serviço organizado de acordo com o perfil da população alvo
Implementação da Policlínica Municipal com novos serviços e especialidades.	Organização de serviço de MC	Oferta de Serviço de MC ampliado	Oferta de Serviço de MC ampliado	Oferta de Serviço de MC ampliado	Oferta de Serviço de MC ampliado

Participação na construção da Rede da Pessoa com Deficiência da 15ª Região de Saúde.	Acesso das Pessoas com deficiência	Garantia da participação	Garantia da participação	Garantia da participação	Garantia da participação
Ampliação da oferta de exames laboratoriais básicos, tanto da quantidade oferecida como sua variedade.	Oferta de serviços de MC	Ampliação da oferta	Ampliação da oferta	Ampliação da oferta	Ampliação da oferta
Implantação da Informatização dos Exames Laboratoriais	Organização e estrutura dos serviços	100% dos exames informatizados	100% dos exames informatizados	100% dos exames informatizados	100% dos exames informatizados
Ampliação do atendimento em Ginecologia com a realização de Cauterização e Colposcopia	Organização e estrutura dos serviços de MC	serviços de ginecologia implantados e ampliados	serviços de ginecologia ampliados e mantidos	serviços de ginecologia ampliados e mantidos	serviços de ginecologia ampliados e mantidos
Garantia do atendimento nas especialidades médicas já existentes e implantar o atendimento de cardiologia, endocrinologia, urologia, entre outros de acordo com a epidemiologia do município	Organização e estrutura dos serviços de MC	Serviços especializados mantidos e ampliados	Serviços especializados mantidos	Serviços especializados mantidos	Serviços especializados mantidos
Melhoria da infraestrutura e implantação de espaços específicos para o atendimento em fisioterapia na rede municipal de Atenção em Saúde	Organização e estrutura dos serviços	Serviços especializados mantidos e ampliados	Serviços especializados mantidos e ampliados	Serviços especializados mantidos e ampliados	Serviços especializados mantidos e ampliados
Desenvolvimento de atividades de Educação Permanente em Saúde para as Equipes dos Serviços da Atenção Especializada..	Gestão do trabalho e educação na saúde	Envolvimento de 85% dos profissionais	Envolvimento de 90% dos profissionais	Envolvimento de 95% dos profissionais	Envolvimento de 100% dos profissionais

DIRETRIZ 3 -Aprimoramento da Rede de Atenção às Urgências com o Serviço de Atendimento Móvel de Urgência (SAMU) – SAMU 192, articulada às outras redes de atenção.

OBJETIVO 3- Fortalecer a Rede de Atenção de Urgência e Emergência.

AÇÃO	INDICADOR	META			
		2022	2023	2024	2025
Garantia do funcionamento adequado do SAMU	Organização de serviços de UE	Serviço funcionando	Serviço funcionando	Serviço funcionando	Serviço funcionando
Qualificação da SAMU, junto ao Ministério da Saúde, de acordo com os critérios estabelecidos.	Organização de serviços de UE	Serviço organizado para Qualificação	Efetivação da Qualificação	Manutenção da Qualificação	Manutenção da Qualificação
Articulação para a implantação do Serviço de Atenção Domiciliar – SAD	Acesso a Atendimento à saúde no Domicílio.	Organização para a implantação do SAD	SAD implantado	SAD mantido	SAD mantido
Garantia da capacitação e atualização para os profissionais da Rede de Urgência e Emergência	Gestão do trabalho e educação na saúde	100% dos profissionais capacitados	100% dos profissionais capacitados	100% dos profissionais capacitados	100% dos profissionais capacitados
Desenvolvimento das atividades de Educação Permanente em Saúde para a Equipe de SAMU e SAD quando implantado.	Gestão do trabalho e educação na saúde	Desenvolvimento das ações integradas	Desenvolvimento das ações integradas	Desenvolvimento das ações integradas	Desenvolvimento das ações integradas

DIRETRIZ 4 - Fortalecimento da rede de Saúde Mental, com ênfase no enfrentamento da dependência de crack e outras droga.

OBJETIVO 4 - Fortalecer a Rede de Atenção Psicossocial.

AÇÃO	INDICADOR	META			
		2022	2023	2024	2025
Qualificação das ações para a prevenção e o combate à drogadição com diagnóstico precoce dos transtornos mentais e decorrentes do uso de álcool e outras drogas	Prevenção ao uso de álcool e outras drogas	Promoção de 02 ações no ano	Promoção de 04 ações no ano	Promoção de 06 ações no ano	Promoção de 06 ações no ano
Garantia do Atendimento em Saúde Mental da Atenção Primária ao Centro de Atenção Psicossocial.	Fortalecimento da RAS	70% das Ações desenvolvidas à partir da Atenção Básica	70% das Ações desenvolvidas à partir da Atenção Básica	70% das Ações desenvolvidas à partir da Atenção Básica	70% das Ações desenvolvidas à partir da Atenção Básica
Realizar matriciamento nas 04 Unidades de Saúde da Família.	Matriciamento da AB	100% das Equipes de ESF matriciadas	100% das Equipes de ESF matriciadas	100% das Equipes de ESF matriciadas	100% das Equipes de ESF matriciadas
Capacitação profissionais sobre a temática de Saúde Mental englobando o enfrentamento ao Crack, Álcool de outras Drogas.	Prevenção ao uso de álcool e outras drogas	100% dos profissionais capacitados	100% dos profissionais capacitados	100% dos profissionais capacitados	100% dos profissionais capacitados
Manutenção do prontuário individual dos pacientes de Saúde Mental atendidos no serviço.	Organização do serviços de SM	100% do serviços organizados	100% do serviços organizados	100% do serviços organizados	100% do serviços organizados
Manutenção da integração com as Equipes de Saúde da Família.	Fortalecimento da RAS	100% das Equipes	100% das Equipes	100% das Equipes	100% das Equipes

Garantia da dispensação de medicamentos psicotrópicos aos usuários.	Melhoria do atendimento	Oferta de medicamento dos usuários garantidos	Oferta de medicamento dos usuários garantidos	Oferta de medicamento dos usuários garantidos	Oferta de medicamento dos usuários garantidos
Desenvolvimento de atividades de Educação Permanente em Saúde para a Equipe de Saúde Mental.	Gestão do trabalho e educação na saúde	100% da Equipe ESF capacitada	100% da Equipe ESF capacitada	100% da Equipe ESF capacitada	100% da Equipe ESF capacitada
Manutenção do Cadastro Nacional de Estabelecimentos de Saúde.- CNES	Sistemas de informação em saúde	100% dos cadastros do CNES atualizado	100% dos cadastros do CNES atualizado	100% dos cadastros do CNES atualizado	100% dos cadastros do CNES atualizado
Garantia da Alimentação mensal do Registro das Ações Ambulatoriais de Saúde – RAAS	Sistemas de informação em saúde	100% do RAAS alimentado	100% do RAAS alimentado	100% do RAAS alimentado	100% do RAAS alimentado

**DIRETRIZ 5 - Garantia da Assistência Farmacêutica no âmbito do SUS.
OBJETIVO 5 - Fortalecer a Política de Assistência Farmacêutica.**

AÇÃO	INDICADOR	META			
		2022	2023	2024	2025
Garantia de medicamentos básicos para população.	Cobertura da Assistência Farmacêutica Básica	Garantir conforme definido na RENAME	Garantir conforme definido na RENAME	Garantir conforme definido na RENAME	Garantir conforme definido na RENAME
Acompanhar a Implantação do Sistema Hórus sistematicamente	Organização do serviço de Assistência Farmacêutica Básica	Sistema Hórus mantido	Sistema Hórus mantido	Sistema Hórus mantido	Sistema Hórus mantido
Implantação o REMUME conforme a RENAME e o perfil epidemiológico do município.	Organização do serviço de Assistência Farmacêutica Básica	REMUME implantado	REMUME Atualizado	REMUME Atualizado	REMUME Atualizado
Acompanhamento da compra e monitorar a dispensação de medicamentos e consumo no município.	Cobertura da Assistência Farmacêutica Básica	Assistência Farmacêutica Básica acompanhada e monitorada	Assistência Farmacêutica Básica acompanhada e monitorada	Assistência Farmacêutica Básica acompanhada e monitorada	Assistência Farmacêutica Básica acompanhada e monitorada
Qualificação dos processos de trabalho desenvolvidos no âmbito da Assistência Farmacêutica para garantir acesso e uso racional dos medicamentos descritos na	Organização do serviço de Assistência Farmacêutica Básica	Manter 100% Equipada, estruturada, com recursos humanos capacitados	Manter 100% Equipada, estruturada, com recursos humanos capacitados.	Manter 100% Equipada, estruturada com recursos humanos	Manter 100% Equipada, estruturada, com recursos humanos capacitados.

RENAME				capacitados.	
Desenvolvimento das atividades de Educação Permanente em Saúde para a equipe da Assistência Farmacêutica.	Gestão do trabalho e educação na saúde	mecanismos de Educação Permanente em Saúde criado	mecanismos de Educação Permanente em Saúde criado	mecanismos de Educação Permanente em Saúde criado	mecanismos de Educação Permanente em Saúde criado
Mobilizar instâncias para a garantia de estoque estratégico de medicamento para o atendimento de casos suspeitos e confirmados para a infecção humana pelo novo coronavírus (COVID-19);	Organização do serviço de Assistência Farmacêutica	Garantir conforme definido nos protocolos para o COVID-19	Garantir conforme definido nos protocolos para o COVID-19	Garantir conforme definido nos protocolos para o COVID-19	Garantir conforme definido nos protocolos para o COVID-19
Orientar os profissionais da rede de saúde sobre a organização do fluxo de serviço farmacêutico no município, observando as normativas estabelecidas pelo Ministério da Saúde, ANVISA e assistência farmacêutica estadual	Organização do serviço de Assistência Farmacêutica	100% dos profissionais	100% dos profissionais	100% dos profissionais	100% dos profissionais
Monitorar os estoques dos insumos existentes ao nível estadual e municipal (medicamentos e insumos laboratoriais);	Organização do serviço de Assistência Farmacêutica	Monitorar e acompanhar	Monitorar e acompanhar	Monitorar e acompanhar	Monitorar e acompanhar

DIRETRIZ 6 - Redução dos riscos e agravos à saúde da população, por meio das ações de promoção e Vigilância em Saúde.

OBJETIVO 6 - Fortalecer as Ações Vigilância em Saúde.

AÇÃO	INDICADOR	META			
		2022	2023	2024	2025
Garantia do funcionamento da Vigilância em Saúde no município.	Fortalecimento do PQAVS	100% da Vigilância em Saúde funcionando	100% da Vigilância em Saúde funcionando	100% da Vigilância em Saúde funcionando	100% da Vigilância em Saúde funcionando
Monitoramento e avaliação do Programa de Melhoria da Qualidade da Vigilância em saúde – PQAVS.		Município com 100% do PQAVS	Município com 100% do PQAVS	Município com 100% do PQAVS	Município com 100% do PQAVS
Garantia do Monitoramento das Doenças Diarreicas Agudas – MDDA.	Redução dos casos de DDA	80% dos serviços monitorados	85% dos serviços monitorados	90% dos serviços monitorados	90% dos serviços monitorados
Melhoramento do percentual de cura dos casos novos de Hanseníase e Tuberculose	Proporção de casos de doenças de notificação compulsória imediata (DNCI) encerradas em até 60 dias após notificação	100% de cura dos casos notificados	100% de cura dos casos notificados	100% de cura dos casos notificados	100% de cura dos casos notificados
Garantia da alimentação regular dos Sistemas de Informação.		100% dos sistemas de informação alimentados	100% dos sistemas de informação alimentados	100% dos sistemas de informação alimentados	100% dos sistemas de informação alimentados
Intensificação das ações de Vigilância sobre os casos de dengue, Zica e Chikungunya.		ações desenvolvidas	Desenvolver ações	Desenvolver ações	Desenvolver ações

Notificação, em tempo oportuno das doenças de notificação compulsória.		100% das doenças notificadas em até 60 dias	100% das doenças notificadas em até 60 dias	100% das doenças notificadas em até 60 dias	100% das doenças notificadas em até 60 dias
Oferta à população, as vacinas disponíveis na Rede SUS, de acordo com critérios estabelecidos.	Proporção de vacinas do Calendário Básico de Vacinação da Criança com coberturas vacinais alcançada	95% da população vacinada	95% da população vacinada	95% da população vacinada	95% da população vacinada
Manutenção a cobertura Vacinal no município e quando necessário buscar meios para melhorá-las;		95% da população vacinada	95% da população vacinada	95% da população vacinada	95% da população vacinada
Garantir o funcionamento da Vigilância em Saúde do Trabalhador	Proporção de preenchimento do campo "ocupação" nas notificações de agravos relacionados ao trabalho	Vigilância em Saúde do Trabalhador mantida	Vigilância em Saúde do Trabalhador mantida	Vigilância em Saúde do Trabalhador mantida	Vigilância em Saúde do Trabalhador mantida
Intensificação e Notificação dos agravos à Saúde do Trabalhador		100% das doenças notificadas	100% das doenças notificadas	100% das doenças notificadas	100% das doenças notificadas
Desenvolvimento de ações de Educação em Saúde para a população, envolvendo as temáticas de Vigilância em Saúde	Gestão do trabalho e educação em saúde	Ações executadas	Ações executadas	Ações executadas	Ações executadas
Manutenção dos profissionais atualizados em Imunizações, através de capacitações e ou reuniões.	Gestão do trabalho e educação na saúde	100% dos profissionais	100% dos profissionais	100% dos profissionais	100% dos profissionais

Desenvolvimento de ações para a prevenção das Doenças Sexualmente Transmissíveis e AIDS	Redução das DSTs	Plano de Ação elaborado para o período.	Plano de Ação elaborado para o período.	Plano de Ação elaborado para o período.	Plano de Ação elaborado para o período.
Realização de as coletas de amostras para o Controle da Qualidade da Água.	Proporção de análises realizadas para o parâmetro Coliformes Totais em água para consumo humano	100% da meta estabelecidas	100% da meta estabelecidas	100% da meta estabelecidas	100% da meta estabelecidas
Realização de todos os ciclos para cobertura dos imóveis visitados	Proporção de imóveis visitados em, pelo menos, 6 ciclos de visitas domiciliares para controle da dengue	06 ciclos realizados	06 ciclos realizados	06 ciclos realizados	06 ciclos realizados
Manutenção da Saúde do Trabalhador do município;	Proporção de preenchimento do campo "ocupação" nas notificações de agravos e doenças relacionados ao trabalho	Vigilância em Saúde do Trabalhador implantada	Vigilância em Saúde do Trabalhador mantida	Vigilância em Saúde do Trabalhador mantida	Vigilância em Saúde do Trabalhador mantida
Identificação e Notificação dos agravos à Saúde do Trabalhador		100% das doenças notificadas	100% das doenças notificadas	100% das doenças notificadas	100% das doenças notificadas

Desenvolvimento de ações de Educação em Saúde para a população, envolvendo as temáticas da Vigilância em Saúde		ações executadas	ações executadas	ações executadas	ações executadas
Notificação dos casos de Violência Sexual e Doméstica	Cultura da Paz e não a violência	100% dos casos de violência notificados	100% dos casos de violência notificados	100% dos casos de violência notificados	100% dos casos de violência notificados
Construção do Plano de Contingência da Dengue	Prevenção e controle das doenças causadas por vetores	01 plano elaborado	01 plano elaborado	01 plano elaborado	01 plano elaborado
Construção do Plano Anual de Vigilância Sanitária	Fortalecimento da Vigilância sanitária	01 plano elaborado	01 plano elaborado	01 plano elaborado	01 plano elaborado
Realização de ações pertinentes ao dia D do combate ao <i>Aedes aegypti</i> no município	Prevenção e controle das doenças causadas por vetores	Elaborar e executar o Plano de Contingência da Dengue	Elaborar e executar o Plano de Contingência da Dengue	Elaborar e executar o Plano de Contingência da Dengue	Elaborar e executar o Plano de Contingência da Dengue
Criação do “ <i>Aedes</i> Aqui”, onde a população informa locais com provável infestação.		2022	Manter	Manter	Manter
Acompanhar e monitorar para o controle da Raiva Animal no município.	Controle da	Desenvolver ações	Desenvolver ações	Desenvolver ações	Desenvolver ações

Realizar a Campanha de Vacinação Animal	Raiva Animal	01 campanha Anual	01 campanha Anual	01 campanha Anual	01 campanha Anual
Realizar o teste rápido para Leishmaniose em cães quando houver casos de leishmaniose em humanos.	Controle da Leishmaniose	Realizar conforme a necessidade	Realizar conforme a necessidade	Realizar conforme a necessidade	Realizar conforme a necessidade
Acompanhar e monitorar os casos positivos para a Hanseníase integrados a Atenção Primária.	Controle da hanseníase	Acompanhar e monitorar	Acompanhar e monitorar	Acompanhar e monitorar	Acompanhar e monitorar
Acompanhar e monitorar os casos positivos para a Tuberculose integrados a Atenção Primária.	Controle da TB	Acompanhar e monitorar	Acompanhar e monitorar	Acompanhar e monitorar	Acompanhar e monitorar
Realizar inspeção sanitária e manter atualizado o cadastro de estabelecimento	Fortalecimento da Vigilância sanitária	Executar ações	Executar ações	Executar ações	Executar ações
Desenvolver atividades de Educação Permanente em Saúde para as equipes da Vigilância em Saúde(: Epidemiológica, Sanitária, Ambiental e .Saúde do Trabalhador).	Gestão do trabalho e educação na saúde	Elaborar o Plano de Ação	Elaborar o Plano de Ação	Elaborar o Plano de Ação	Elaborar o Plano de Ação
Construção do Plano de Contingência do COVID-19	Redução dos casos de COVID - 19	Elaborar e executar o Plano de Contigência d0 COVID - 19	Elaborar e executar o Plano de Contigência d0 COVID - 19	Elaborar e executar o Plano de Contigência d0 COVID - 19	Elaborar e executar o Plano de Contigência d0 COVID - 19
Acompanhar e monitorar os casos positivos e suspeitos do COVID - 19	Controle do COVID - 19	Acompanhar e monitorar	Acompanhar e monitorar	Acompanhar e monitorar	Acompanhar e monitorar
Identificação e Notificação dos casos do COVID-19	Proporção de preenchimento das notificações	100% dos casos	100% dos casos	100% dos casos	100% dos casos

	do COVID-19				
Ofertar aos profissionais das unidades de saúde equipamentos de proteção individual das no âmbito municipal de acordo com critérios estabelecidos.	Redução de casos do COVID-19	100% profissionais	100% dos profissionais	100% profissionais	100% dos profissionais
Realização do diagnóstico do vírus SARG-COV-2	Proporção de testes rápidos realizados	100% dos profissionais	100% dos profissionais	100% dos profissionais	100% dos profissionais
Realização do diagnóstico do vírus SARG-COV-2	Proporção de testes rápidos realizados em casos suspeitos	100% dos casos suspeitos	100% dos casos suspeitos	100% dos casos suspeitos	100% dos casos suspeitos
Promover ações de educação em saúde referente à promoção, prevenção e controle da infecção humana pelo novo coronavírus (COVID-19);	Gestão do trabalho e educação na saúde	ações executadas	ações executadas	ações executadas	ações executadas
Reforçar a aplicação dos protocolos de desinfecção e limpeza de salas e equipamentos das unidades de saúde e transportes de pacientes;	Redução de casos do COVID-19	100% dos serviços e transportes da saúde	100% dos serviços e transportes da saúde	100% dos serviços e transportes da saúde	100% dos serviços e transportes da saúde
Fortalecer os serviços de saúde para a detecção, notificação, investigação e monitoramento de prováveis casos suspeitos para infecção humana pelo novo coronavírus (COVID-19), conforme a definição de caso estabelecida, no devido sistema de informação orientado pelo MS	Prevenção e controle da doença causadas pelo coronavírus	100% dos serviços de saúde	100% dos serviços de saúde	100% dos serviços de saúde	100% dos serviços de saúde
Capacitar os profissionais da rede de saúde municipal e privada sobre os sinais e sintomas da doença, medidas de prevenção e controle,	Gestão do trabalho e educação na	100% dos	100% dos	100% dos	100% dos

notificação, investigação, bem como atualizá-los sobre o cenário epidemiológico nacional e mundial;	saúde	profissionais	profissionais	profissionais	profissionais
Monitorar o comportamento dos casos de Síndrome Gripal (SG) e Síndrome Respiratória Aguda Grave (SRAG), nos sistemas de informação da rede, para permitir avaliação de risco e apoiar a tomada de decisão;	Proporção do número de casos da doença notificado	100% dos sistemas de informação alimentados	100% dos sistemas de informação alimentados	100% dos sistemas de informação alimentados	100% dos sistemas de informação alimentados
Realizar Barreira Sanitária nos pontos principais do município, em parceria com outros serviços de saúde.	Fortalecimento da Vigilância Sanitária e Vigilância Ambiental	Executar ações	Executar ações	Executar ações	Executar ações
Fiscalizar e notificar os estabelecimentos do município (religiosos, educacionais comerciais, industriais e outros), que não seguem as recomendações Lei Estadual:	Fortalecimento da Vigilância Sanitária	Executar ações	Executar ações	Executar ações	Executar ações
Identificar todas as pessoas que tiveram ou têm contato com caso suspeito ou confirmado e apoiar a equipe da vigilância na realização de busca ativa;	Proporção de notificações de casos	100% das ESF	100% das ESF	100% das ESF	100% das ESF

DIRETRIZ 7- Contribuição à adequada alocação, qualificação, valorização e democratização das relações do trabalho dos profissionais de saúde.

OBJETIVO 7 - Fortalecer a Política de Valorização dos Trabalhadores da Saúde.

AÇÃO	INDICADOR	META			
		2022	2023	2024	2025
Buscar meios para a qualificação dos Trabalhadores da Saúde de nível médio e superior, através de parcerias com outros níveis de gestão do SUS	Gestão do trabalho e educação na saúde	Política de Educação Permanente implantada no Município	Política de Educação Permanente implantada no Município	Política de Educação Permanente implantada no Município	Política de Educação Permanente implantada no Município
Proporcionar qualificação e atualização dos profissionais da rede, contemplando os temas referentes aos serviços de saúde existentes no município.		Política de Educação Permanente implantada no Município	Política de Educação Permanente implantada no Município	Política de Educação Permanente implantada no Município	Política de Educação Permanente implantada no Município
Desenvolver atividades de Educação Permanente em Saúde para todos os servidores (efetivos, contratados e comissionados)..		Política de Educação Permanente implantada no Município	Política de Educação Permanente implantada no Município	Política de Educação Permanente implantada no Município	Política de Educação Permanente implantada no Município
Capacitar, através de informações, os profissionais da rede de saúde municipal sobre a COVID-19		Política de Educação Permanente implantada no Município	Política de Educação Permanente implantada no Município	Política de Educação Permanente implantada no Município	Política de Educação Permanente implantada no Município

Utilização dos EPIs preconizados pela ANVISA (óculos de proteção ou protetor facial, máscara cirúrgica, macacão descartável e luvas de procedimento; casos suspeitos ou confirmados a equipe deverá utilizar máscara com filtro (PFF2, N95) e touca;		100% dos profissionais de saúde	100% dos profissionais de saúde	100% dos profissionais de saúde	100% dos profissionais de saúde
Fortalecer a Política de Valorização dos Trabalhadores da Saúde	Gestão do trabalho e educação na saúde	Vigilância em Saúde do Trabalhador mantida	Vigilância em Saúde do Trabalhador mantida	Vigilância em Saúde do Trabalhador mantida	Vigilância em Saúde do Trabalhador mantida

DIRETRIZ 8 - Fortalecer e Qualificar o Controle Social

OBJETIVO 8 - Contribuir com Controle Social e a Participação Popular

AÇÃO	INDICADOR	META			
		2022	2023	2024	2025
Dar suporte para o efetivo funcionamento adequado do Conselho Municipal de Saúde.	Avaliação e organização do funcionamento do SUS no município à	Agenda de reuniões mantida	Agenda de reuniões mantida	Agenda de reuniões mantida	Agenda de reuniões mantida
Manter o cadastro de Conselheiros Municipais de Saúde SIACS atualizado		100% dos conselheiros cadastrados	100% dos conselheiros cadastrados	100% dos conselheiros cadastrados	100% dos conselheiros cadastrados
Capacitação dos conselheiros municipais de saúde		01 capacitação por ano	01 capacitação por ano	01 capacitação por ano	01 capacitação por ano

Adequar a Lei do Conselho Municipal conforme as normas vigentes	luz do controle social.	Lei adequada	Lei adequada	Lei adequada	Lei adequada
Garantir a infraestrutura adequada para a Secretaria do conselho e para realização de reuniões.		estrutura física do CMS instalada	estrutura física do CMS mantida	estrutura física do CMS mantida	estrutura física do CMS mantida
Realizar Conferências Nacionais e Temáticas Municipais, quando for o caso.		Realizar uma conferência temática quando decidido pelo CMS	Realizar a Conferência Nacional	Realizar uma conferência temática quando decidido pelo CMS	Realizar uma conferência temática quando decidido pelo CMS
Apresentar a situação epidemiológica nas reuniões do Conselho Municipal de Saúde;		Agenda de reuniões do CMS	Agenda de reuniões do CMS	Agenda de reuniões do CMS	Agenda de reuniões do CMS

DIRETRIZ 9 – Qualificação da Gestão da Saúde.**OBJETIVO 9 - Aperfeiçoar a Gestão do SUS por Resultados.**

AÇÃO	INDICADOR	META			
		2022	2023	2024	2025
Aprimoramento e potencialização do Planejamento em Saúde como ferramenta para operacionalização da gestão em Saúde.	Fortalecimento da gestão	mecanismos de Planejamento em Saúde criados	mecanismos de Planejamento em Saúde criados	mecanismos de Planejamento em Saúde criados	mecanismos de Planejamento em Saúde criados
Estruturação do Serviço de Regulação do SUS	Promoção do acesso e cuidado na saúde	Serviço estruturado	Serviço mantido	Serviço mantido	Serviço mantido
Intensificar a Integração das ações de Vigilância na Atenção Primária		Ações de VS na AP implantadas	Ações de VS na AP mantidas	Ações de VS na AP mantidas	Ações de VS na AP mantidas
Manter a Implantação do Ponto Eletrônico para os serviços de Saúde Municipal	Fortalecimento da gestão	100% do ponto eletrônico implantado	100% do ponto eletrônico implantado	100% do ponto eletrônico implantado	100% do ponto eletrônico implantado
Disponibilizar o sistema Cartão Nacional de Saúde para 100% das redes assistenciais	Promoção do acesso e cuidado na saúde	100% da população	100% da população	100% da população	100% da população
Implementar a Ouvidoria Municipal do SUS	Fortalecimento da participação popular	Planejamento e estruturação da implantação da Ouvidoria	Ouvidoria implantada	Ouvidoria Mantida	Ouvidoria Mantida
Implantar o Banco de Preços em Saúde		Banco de Preços	Banco de Preços mantido	Banco de Preços mantido	Banco de Preços mantido

	Fortalecimento da gestão	implantado			
Participar de cursos, capacitações, seminários, congressos, conferências ou outros desde que, seja em prol da gestão municipal.		Apoio para participação	Apoio para participação	Apoio para participação	Apoio para participação
Aprimorar o Sistema de Informação e Informática da Secretaria Municipal de Saúde		Sistema funcionando de forma adequada	Sistema funcionando de forma adequada	Sistema funcionando de forma adequada	Sistema funcionando de forma adequada
Divulgar e monitorar informações para população em geral em relação às medidas de prevenção e controle para o COVID-19	Fortalecimento da gestão	100% da população	100% da população	100% da população	100% da população

GESTÃO FINANCEIRA

DIRETRIZ 10 - Gestão Administrativa e Financeira.

OBJETIVO 10 - Garantir a Logística, o abastecimento e Manutenção dos Serviços de Saúde.e da Sede da Secretaria de Saúde.

AÇÃO	META
INVESTIMENTO	
<p>- Realizar reformas, ampliações, construções, adequações e manutenções das Unidades de Saúde do município, dentro das necessidades, e sempre que possível realizar parcerias com o Ministério da Saúde, Governo do Estado, Emendas Parlamentares, Programas, Recursos, Próprios e demais parcerias que o município venha a conseguir, no intuito de melhorar a suas Unidades de saúde básica ou de média complexidade.</p> <p>- Realizar aquisição de Equipamentos em geral, de informática, de mobiliário, de Material Permanente, de Transportes e de imóveis etc.</p>	Cumprir com as necessidades previstas a cada ano
CUSTEIO	
<p>- Realizar aquisição de insumos em geral como, material de limpeza, material gráfico, material de expedientes, Medicamentos, Produtos Médico Hospitalar, material de construção, combustível, Fardamentos, EPI´s, locação de veículos, locação de prédios, dentre outros necessários para o funcionamento dos Serviço de Saúde e da Sede da Secretária do Município.</p> <p>- Realizar aquisições de insumos em geral para o Enfrentamento da Emergência de Saúde Pública de Importância Internacional Decorrente do Coronavírus – COVID-19, como: medicamentos, produtos médicos hospitalar, EPI´s, teste rápido e outros necessários para o enfrentamento da</p>	Cumprir com as necessidades previstas a cada ano

COVID-19 através do Programa de Trabalho 10.122.5018.21C0.6500 criado pelo Ministério da Saúde

Considerações Finais

A Prefeitura Municipal de Barra de Santana – PB, tem como objetivo gerir as políticas públicas municipais para promover a melhoria da qualidade de vida dos cidadãos, entendida como o equilíbrio e o bem estar geral alcançado por meio da geração de trabalho e renda, acesso à educação, lazer, serviços de saúde, moradia, transporte respeitando as diferenças quanto às preferências individuais como liberdade de crenças, expressão, ideais, religião, esporte, dentre outras, sem prejuízo à coletividade.

A Secretaria Municipal de Saúde, que integra um desses setores governamental, tem como missão contribuir na melhoria da qualidade de vida dos cidadãos, por meio da oferta de serviços e ações que promovam e protejam a saúde individual e coletiva e recuperem a saúde dos cidadãos acometidos por doenças e agravos. Para obter impacto neste universo de problemas de saúde, temos que intervir não só de forma curativa, mas também preventiva e coletivamente sobre os condicionantes e determinantes da manifestação dos agravos e doenças que, na maioria das vezes, estão além do campo de ação da Secretaria de Saúde.

Mais do que dos serviços de saúde propriamente ditos, são das ações governamentais intersetoriais que surgirão os resultados esperados para a melhoria da qualidade de vida dos cidadãos e, portanto, para seu estado de saúde, como bem explícita o artigo 196 da Constituição Federal: “A saúde é direito de todos e dever do Estado, garantida mediante políticas sociais e econômicas que visem a redução do risco de doenças e de outros agravos e ao acesso universal e igualitário às ações e serviços para sua promoção, proteção e recuperação”.

Processo de Monitoramento e Avaliação

Em todo planejamento é necessário um processo de avaliação e o monitoramento periódico. Esse processo tem por objetivo analisar se as ações planejadas estão acontecendo e se as mesmas estão alcançando as metas projetadas, trilhando por este caminho visualizamos os indicadores e as ações estratégicas que trarão bons resultados para o quadriênio 2022-2025.

Permitindo que a Gestão e os órgãos que compõem a Secretaria Municipal de Saúde em conjunto com a participação social possam, caso necessário, redirecionar as ações planejadas, suprimindo ou implementando ações no Plano Municipal de Saúde.

Além disso, a execução do Plano será acompanhada por meio das Programações Anuais de Saúde e dos Relatórios de Gestão: Quadrimestrais e Anuais.

Conclusão

O Plano Municipal de Saúde de Barra de Santana/PB quadriênio 2022 - 2025, através de suas páginas nos permite visualizar os principais problemas enfrentados pela saúde municipal, elencando-os através de uma análise situacional, observando com apreço os indicadores pactuados pelo município, formulando ações estratégicas possíveis de serem implementadas no quadriênio e que se mostrarão efetivas e trarão bons resultados para a população.

Ao concluir este plano reiteramos que se trata de um documento formal, porquanto capta uma realidade dinâmica e complexa do município, a qual deve estimular e servir como subsídio fundamental para as nuances que perpassam o fenômeno saúde/doença e suas implicações do ponto de vista institucional e organizativo.

Entretanto, o resultado final a ser alcançado dependerá de determinantes da saúde dentro da conjuntura política e econômica. As programações anuais de saúde deverão detalhar, ajustar e redefinir as ações estabelecidas nesse Plano Municipal de Saúde buscando o aperfeiçoamento dos serviços de saúde para o alcance das metas com o devido acompanhamento do Conselho Municipal de Saúde.

Vale ressaltar, que ainda há enormes desafios que requerem medidas estruturantes, capazes de assegurar a continuidade das conquistas e permitir o enfrentamento de desafios urgentes, de que são exemplos o envelhecimento populacional e as causas externas de morbidade e mortalidade, como os acidentes – sobretudo de trânsito. Da mesma forma, o município apresentou grandes conquistas para a saúde pública nos últimos anos, das quais podem-se destacar, entre outras, a integração da Atenção Primária com a Vigilância em Saúde, expansão da atenção especializada ambulatorial, ampliação e estruturação de serviços de saúde e investimentos em tecnologia da informação.

O Plano Municipal de Saúde, instrumento dinâmico e flexível do processo de planejamento das ações e serviços de saúde, refere-se a um período de governo de

04 anos (2022 a 2025) e constitui um documento formal da política de saúde do município de Barra de Santana/PB. O principal objetivo é a qualificação permanente do Sistema Único de Saúde. Fica a nós o desafio de executar as ações estratégicas da Secretaria Municipal de Saúde com as ações Intersetoriais do Plano de Governo e, posteriormente, com a sua execução orçamentária.

O alcance das metas estabelecidas vai depender do esforço de todos os atores envolvidos no processo de atenção, independentemente do setor que representam: Gestão, Atenção Primária, Reabilitação, Assistência Especializada, Vigilância em Saúde etc. devidamente acompanhados pela Participação Social.

Sistemas de Informações em Saúde do Ministério da Saúde Utilizados no município:

- - PBF – Programa Bolsa Família;
- - CADSUS Sistema de Cadastramento de Usuários do SUS;
- - SCNES – Sistema de Cadastramento Nacional de Estabelecimentos de Saúde;
- - E-SUS APS;
- - FORMSUS – Sistema de Criação de Formulários do Ministério da Saúde
- - DIGISUS- Gestor/Módulo Planejamento – DGMP;
- -SISAB – Sistema de Informações em Saúde para Atenção Básica;
- - SIASUS – Sistema de Informações Ambulatoriais do SUS;
- - SIM – Sistema de Informações sobre Mortalidade;
- - SINAN – Sistema de Informações de Agravos de Notificação;
- - SINASC – Sistema de Nascidos Vivos;
- - SINAVISA – Sistema de Informação Nacional de Vigilância Sanitária;
- - SIOPS – Sistema de Informação sobre Orçamentos Públicos em Saúde;
- - SI-PNI – Site dos Sistemas de Informações do Programa Nacional de Imunizações;
- - SISVAN – Sistema de Vigilância Alimentar e Nutricional;
- -E-GESTOR – Sistema de gestão de Atenção Básica;
- -E-SUS NOTIFICA – Sistema para Notificação de Casos Suspeitos de COVID- 19;
- -SISCAN – Sistema de Informação do Câncer;
- -SISREG - Sistema de Regulação;
- -SCPA – Sistema de Cadastro e Permissão de Acesso;
- -FNS – Fundo Nacional de Saúde;
- -HÓRUS – Assistência Farmacêutica;



ESTADO DA PARAÍBA
PREFEITURA MUNICIPAL DE BARRA DE SANTANA
SECRETARIA MUNICIPAL DE SAÚDE
CONSELHO MUNICIPAL DE SAÚDE - CMS

Resolução Nº 012/2021 – CMS/BS, de 22 de dezembro de 2021

O Plenário do Conselho Municipal de Saúde de Barra de Santana/PB, em sua Reunião Ordinária, realizada em 22 de dezembro de 2021, no uso de suas competências regimentais e atribuições conferidas pela Lei Municipal nº 005, de 28 de fevereiro de 1997:

Considerando a Lei nº 8.080, de 19 de setembro de 1990;

Considerando a Lei nº 8.142, de 28 de dezembro de 1990;

Considerando a Portaria nº 2.135, de 25 de fevereiro de 2013;

Considerando as discussões e consenso deste plenário;

RESOLVE:

Art.1º. Aprovar o **PLANO MUNICIPAL DE SAÚDE – 2022/2025** do município de Barra de Santana/PB.

Art. 2º. Esta resolução entra em vigor na data de sua publicação.

Barra de Santana, 22 de dezembro de 2021.

Ivone Almeida de Andrade

Presidente do Conselho Municipal de Saúde

Ivone Almeida de Andrade
Presidente do Conselho Mun. de Saúde
Mandato 2017/2019